# 青島新民報

經中華郵政登記認為第二類新聞紙類


## 星期論壇　如何肅清各地遊擊隊

（田邁）

現在新政發展、諸凡政治經濟交通等均有極度進步、都市繁榮已不減於昔、如果不是黨共發明殘民以逞的遊擊戰術、地方早已安居樂業、只因黨軍掩飾敗蹟、全國散佈遊擊匪團種子於是給了各地的地痞流氓匪徒惡霸便利機會、一齊揭起抗日旗幟、實行他們的打刼生活、全國鄉村都陷於沉淪浩刼、只要有飯吃的人家、就有被匪綁架和侮為漢奸的可能、安善良民陷於萬重浩刼、土匪流氓却是千載難逢的機會、我們不能說遊擊隊中就沒有誤聽黨府宣傳眞正以抗日為出發的、但這樣的人太少了、卽偶爾有之、也必不安於同類、是以遊擊隊只有土匪幹纔地道、平頭正臉的人想要在這裏邊活動是不能的。

遊擊戰術與全國的影響畢竟是甚麼樣子、無從詳細查考、只就膠東一帶情形推測全國便可明瞭一切步、膠東從來是居於幸運地離在圈外、過去中國內戰都能隔、事變以來在焦土政策下、也沒有作為戰場、正式作戰這裏是沒有經過、雖然沒有正式戰爭、但在焦土政策下絕不能留下這片乾淨土、遊擊匪團份子派別的複雜、質諸遊擊隊中人亦弄不清楚、到處蠅附蟻聚、攪亂的民不聊生、膠東安善良民避居於本市的不在少數、他們故園的資產多被共產遊擊匪團支配、一地方的地租、常有四五路匪團代地主徵收、不但地主毫無所得、佃農也無法供奉、甚至分肥不均匪徒們也會自己火併、這樣滑稽慘劇纔續長期演着、不用臨到正式大戰、也會使民無噍類在全國比起來膠東還是天堂、這天堂樂土以內為了遊擊隊的關係死了有多少人呢？無從詳考、稍有人心的目不忍睹、但由黨共看來又極端喜歡、因為他們的焦土政策根本就是不顧使人活着。

遊擊匪團不肅清、良民無以生存、這是鄉間人民感覺的重大問題、但是怎樣纔能肅清？又是極不容易、現在各縣的警備隊勢力、尚不足肅清遊擊匪團之用、友軍往剿他們便放下槍刀、抗起鋤犁裝好百姓、又無法翦除、因此便予遊擊匪團以滋擾機會、專門和良民作對、在百姓們只可付與「時也命也」、但政府當局則不能放棄責任。

遊擊匪團隱伏在良民隊裏作擾害良民的行為、這和毛裏的蚤虱一樣不易殲除、自是實情、但現在的遊團內部也犯極大的弊病、是內部已呈零亂解體、有許多兵匪受够了顚沛流離、受够了虛心驚恐、更受够了黨共欺騙、他們很想離開匪團作一安穩百姓、但他心裏又懷着恐懼不敢、各地雖有招撫遊擊匪團的告諭、他們終覺懷疑、所以現在肅清遊匪的法子、莫若網開三面、前帳不追、不用管他過去是作甚麼、只要歸家為民就絕對予以保護、任甚麼黑信祕告均置諸不理、只要能改過的便是良民、這樣來遊擊匪團便無形解體。

## 日野村外相暢談
# 當前外交各項問題
### 作非公式聲明外交方針

（小田原二十一日同盟電）日野村外相、為新任奉告、二十日午後十時半、自東京站出發西下車中對往訪記者、關於當前外交諸問題、發表談話如次、乃野村外相就任以來、始而闡明其外交方針者、以野村外相之非公式聲明觀之、極值注目、

### 處理中國事變

處理中國事變、基於叡見於廟議決定之根本方針、援助近將成立之新中國中央政府之生誕、而圖其實遂、關於此事、充分合於中國現實之事態並一般情勢、想無遺憾、關於中央政府成立之時期、在帝國政府久希望其早日實現、扭負眞正中國民衆之與望、成為强力政府者、更加一層期待者也、事變勃發以來、第三國中因有陰陽援助蔣政權者、帝國處理事變而受妨害、確係事實、歐洲戰爭勃發後、此等援蔣國、因無餘裕、將勢力伸張於遠東、故卽有判明解決事變之界限者、然處理事變之眞目的、在建設東亞新秩序、非如簡單而行之者、故此際帝國官民一層之努力為期待所以者也、吾人所希求之東亞新秩序、非如第三國所擬小乘的排他的之東亞、蓋東亞以東亞對世界之平和及進運為得如寄與最友好的形態與內容者、而建設如斯新秩序之日本國民之國民的決意、非如因第三國之干涉而變改、成為弱體者、其實為不退轉之鐵石心、與第三國調整國交之基調、以此二點、眞能為第三國所諒解者、吾人應努力者、以列國由心中而對此認識、

### 對英法關係

英法等諸國、以充分理解如右述東亞新秩序之意義、而協力帝國之意圖、為與帝國之間、調整國交之關鍵、關於天津租界問題、日英會談雖已中止、而關於天津租界問題、我方之主張、於前此之會談、因充分對英方甚為徹底、今後之推移、在英方對我方理解之程度如何、鼓浪嶼租界問題、已圓滿解決、而依此次之解決方法、廈門方面一般情勢已歸平常化、且於該地方對抗日恐怖行為等之策源地、能充分部署者、視為妥善、

### 對美國關係

最近因古爾大使業已歸任、擬由該大使親晤美國官邊其他之動向、又關於該大使不在中之東亞動向、將互相開誠交換意見、而該大使為畢生從事日美親善者、殊堪欣愉、而親善在立於相互理解之上、相互理解在虛心坦懷、正視現實之事態、以判斷對手之立場者為發足、吾人如前述立於大乘的見地、以不退轉之決意、出而從事東亞再建之大業者、希望美國正解此目的與此決意、又現在於歐洲不幸動亂之際、美國所關心者、徵諸前此巴拿馬會議之決議、想在防止歐洲動亂不波及美國大陸、而日本於東亞所想像者、又與右同樣、蓋為防止歐洲動亂不波及東亞、故有種種苦勞者也、美國或能善於理解日本之立場、日美如斯確立其所屬地域之和平、而分別努力、應相互確立太平洋之平和、想應協力、

### 對蘇聯關係

日蘇兩國間之險惡空氣已一掃、於兩國間確立平靜之關係者、為自己之方針、因此國境問題、其他從來之懸案圓滿解決、為必須要件、以諸莫哈停戰協定後之狀況觀之、於現地戰鬥停止後、戰死者之屍體及大部分之捕虜交換等、既實行完畢、又關於諸莫哈附近紛爭地域、國境劃定委員會想近將成立、

### 對德意關係

德蘇不可侵犯條約締結以來、遂發生防共協定被廢棄之誤解、然帝國始終堅持防共政策、以此為國策之基準固勿論、而日意間素如基於日德兩國防共協定有友好關係、并無何等影響、

### 與南洋關係

我國對南方諸邦、希望以經濟的提攜而共存共榮、其意圖之平和的固勿論、因中日事變遂行中、因南方諸邦、援蔣行為有不能將其容認之立場、同時我國以南方諸地方之資源、所需之處甚多之關係上、關於其供給無阻害之事、為莫大關心者也、

### 歐戰之透視

歐洲之情勢、其後蘇聯對巴爾幹諸國進出、并有其他種種之事、故愈益複雜、而對此下的確之判斷、極為困難、不拘希特拉總統之希望和平、甯從事長期戰亦未可知云云。（圖係野村外相）

## 黨蘇交涉具體化
# 招聘蘇聯顧問
### 賀耀祖仍繼續折衝中

（香港二十一日同盟電）本月十八日由空路到重慶之蘇聯軍事顧問一行七名、俄然於重慶外交界捲起衝動、據消息通語人云、今次之招聘蘇聯軍事顧問、乃重慶方面曾與蘇聯政府折衝中、因國防最高會議祕書長張羣之訪莫斯科、方始具體化、張羣與新任駐蘇大使賀耀組交替已歸抵重慶、張羣與莫斯科政府之間、成立之商議、乃軍事顧問之招聘、並關於武器補給所設定之在外資金、以飛機之供給為限、其他重要案件之交涉、遂均失敗以終、再關於蘇聯黨府關係調整、將由新駐蘇大使賀耀組折衝云、

（香港二十一日同盟電）據重慶UP電稱、賈英國駐華大使、昨十九日午後四時再與蔣介石會見懇談、再重慶之蘇聯大使館當局、對蘇聯軍事使節之到着說、已完全否認、又關於蘇華軍事同盟交涉、正在進行中之說、亦謂為係無稽之談云。

## 滿蒙諾莫哈事件
# 現地交涉完畢
### 一切問題均已次第解決
### 關東軍報道部發表經過

（新京二十一日同盟電）關於九月十五日停戰協定成立後之諸莫哈事件、交涉經過、關東軍乃於二十一日以加藤報道班長名義發表如左、

關於九月十五日諸莫哈事件、莫斯科停戰協定成立後、日軍以停戰委員與蘇外蒙軍委員、乃於現地開始交涉、分別實行停戰業務、十月二十一日於現地終結業務之現地停戰交涉間、於彼我之間、實行停戰、關於收容屍體、交換俘虜等、交涉順調進展、因逐次實施、關於九月底以來俘虜與逃亡者之辦理、關係其他事件、過去之拘留者互還問題等折衝中、至十月二十一日交涉停沛、茲者日軍為避免現地業務之遲延、將此等問題之解決、移為他之交涉、而於現地停止交涉、此次諸莫哈事件、雖不過一國境事件、但其特性與內外以相當衝動、又於近代戰之特性上、彼我俱費極大犧牲、關於國權之確保國土防衛、使有一層重大性之印象、茲值現地交涉終結吾人一新感慨對我將兵之奮鬥與國土防衛之尊貴犧牲者懷深甚之感謝、願如轉眼弱肉强食明日殊難逆睹、因歐洲之情勢、愈益痛感國土防衛力强化之緊要、日軍基於日滿共同防衛之本義向防國土之任而邁進、期副後方之熱誠云

## 孫科等一行
### 突抵那坡里

【那坡里二十日專電】赴莫斯科而對蘇聯政府懇請援助中蔣介石政權、特派使節孫科一行、十九日突如由敖得薩抵那坡里、一行預定本月下旬由那坡里乘意大利汽船經香港、歸國云。

## 江北殘匪
### 陸續歸順日軍

（南京二十一日同盟電）此次於江北作戰、日軍啓開之運河、而確保鎮江淮陰間之航行、對物資之搬運貢獻大功績、更對江北遊擊隊、依此之作戰而惹起大動搖、同時汪兆銘之中央政權樹立運動、並於日軍佔領地區內、因民衆能安居樂業之實狀所刺戟、而歸順者續出、卽自以肝胎縣長蟠據淮河下流之匪首泰慶霖、率部下三千、宣誓與重慶黨軍絕緣、赤心盡力支援維新政府、而歸順始、於淮河南方地至五河附近、擁有地盤之馬岩寧、亦與約一千之部下歸順、其他柳中縣忠徵方面黨軍約千五百名、又投降日軍云。

## 中日滿經濟協議會
# 全部日程完竣
### 各項計劃已意見一致

【東京二十一日專電】為期樹立擴充日滿華三國之生產力物資動員等諸計劃、自九日於企劃院所開之日滿華經濟協議會、二十一日以煤炭分科會終了、茲對新事態發展之物資、特關於煤炭、棉花、鐵之配給統制、意見已見一致、又於中國方面貿易機關之整備、資金收支、食糧問題等、亦作具體的討議云。

## 重慶國民黨
### 將開六全大會

（上海二十一日同盟電）據重慶美聯電稱、重慶國民黨預定近開第六次中央執監委員全體會議、該大會主要議題、為重慶國民黨對抗汪兆銘派純正國民黨之六全大會而開會者、此次六中全會、隨最近國際情勢之激變、以新外交政策之決定為中心、依此可視為樹立抗戰第三年之指導對策云。

## 菲島華僑
### 數十名被放逐

（馬尼拉二十日同盟電）菲律賓政府當局、二十日發表、對旅居馬尼拉之華僑數十名、因其違反奸商取締令、已與逐放國外之處分、右華僑商人、乃違反菲島政府因歐洲戰爭勃發急遽制定之奸商取締法不當增長物價、又以不當物價售賣商品者、計自該法實施以來、乃最初之大規模違反事件、故予以放國外之嚴罰云。

## 歐洲各國日僑
### 二批避難船
### 經巴拿馬返國

【紐約二十一日專電】繼靖國丸之後、第二番避難船鹿島丸、搭載逃出歐洲戰亂之百八十一名避難日人、於十六日在紐約入港、十九日午後五時、又由紐約出港經巴拿馬歸航日本云。

## 武漢陷落週年日
# 將成立新政權
### 定名為武漢政務委員會
### 包含湖北江西兩省政府

【漢口二十一日專電】將於武漢陷落一周年之十月二十七八日左右、待望之湖北省政府、有於武昌樹立之機運、而武漢三鎭及共周邊民衆所要望、武漢政務委員會、亦於來月初旬設於漢口、此委員會以新設之湖北省政府為始、包含湖南江西兩省政府、在事實上為政權、與目下從事樹立中央政府運動中之汪兆銘氏、於完全諒解之下而設立者、故大為期待云。

## 掃蕩蘇北地區
# 日軍綜合戰果
### 擊斃黨軍達二千餘人

（徐州二十一日同盟電）本月七日起至十八日、連日不遑休息、轉戰於蘇北地區完全掃蕩八十九軍之日軍堀井、高見、安達、宇野、兒玉、齋藤、田邊各部隊之綜合戰果如左、

△黨軍遺棄死屍　二千四百四具
△俘虜　六十名
△鹵獲品　步鎗　三百六十二、砲　五十八
其他手鎗、彈藥、無電機、電話機多數。
日軍尊貴犧牲者僅戰死九、負傷三十一。

## 廣州攻略戰
# 週年紀念
### 日舉行紀念日

（東京二十一日同盟電）如疾風迅雷、依日軍之記錄的猛進擊、廣州陷落業經一載之時、而一新追憶、自二十日午後六時二十分起於東京九段軍人會館、仰蒙親自御參劃廣東作戰之秩父宮殿下台臨、「開一週紀念會」、有當時華南派遣軍最高指揮官古莊大將、三宅中將以下約四十名參集殿下、於午後六時二十分、於各將星等奉迎中、至軍人會館、一同紀念撮影後會食、由奈賀少將致開會詞、以殿下為始、一同乾盃、次各將星作廣東攻略戰之追憶談、繼由古莊大將發聲三呼天皇陛下萬歲、殿下遂於九時二十分御歸還而散會云。

## 日吉田中將
### 由蒙疆返國

【下關二十一日專電】於蒙疆戰線樹赫赫武勳、今次補騎兵監之吉田悳陸軍中將、業於二十一日晨乘興安丸抵下關歸還矣、嗣於午後八時三十分、由下關發乘特急「富士」一路赴東京云。

## 廣州慶祝大會

（廣州二十一日同盟電）二十一日為廣州攻略一周年紀念日、一路復興過去一年之廣東、今也完全更生、誓協力新東亞之百萬市民、亦為之衝動、是日於中山紀念堂前廣場、由治安維持會主催自正午起開市民慶祝大會、有各界三十五團體五千名參集為新廣州而乾盃、次有遊藝大會日方於居留民會主催、午後一時起、於惠愛路新中華戲院開紀念祝賀大會、全市終日日本國旗與五色旗飄揚云。

## 長篇小說　落溷飄香

作者：霄羽　許清繪圖

（一六一）

### 第廿二章　驟雨心驚、門庭來使者　迴廊目斷、陌路是蕭郎（1）

並且很為難、就想：「這話怎能跟紹傑去說呀？就是他有錢吧、可也不能管我們一家子呀！」這時外面兩聲汽車喇叭響、黃老九又進屋來說：「車叫來啦。」黃鳳貞把煙蒂頭捌在痰盂裏、他說：「叫車先等一會兒吧、我們這位少奶奶還沒決定是上那兒去啦！」菊英站起身來、問說：「姊姊、你說咱們上那兒去？是看電影還是上公園？」黃鳳貞說：「兩個地方我都不贊成、我想咱們還是找個地方打牌去！」菊英笑着說：「上那兒打去呀？我可不認得一個人！」黃鳳貞說：「上柳太太家裏打去、柳太太是我們新認識的、他的先生是公司裏的會計主任、離這兒很近、就在剛才胡同住。」菊英說：「好吧、那麼咱們就去吧。」遂就拿着他的小皮包、跟黃鳳貞出門、坐上汽車走了。不一會就到了那柳家、柳太太由屋裏拍着手笑着歡迎出來。這位柳太太也是個二十來歲的摩登少婦、上海人、可是說得很好的一口北平話。他拍手笑着、問黃鳳貞說：「這位就是你說的章太太吧？」黃鳳貞說：「你還瞧不出來、除了章太太、誰還能夠這麼漂亮？」柳太太拉着菊英的手、很尊敬而且親熱地讓進屋裏、柳家的屋裏很簡單、一色的黃楡木桌椅鏡台、壁上只釘着幾幅油畫、和他們新婚時的儷影、他丈夫也是個很漂亮的青年、家裏沒用着僕婦、只雇用一個十二三歲的小姑娘、什麼事還都要柳太太自己動手、柳太太像是很慚愧、說：「章太太可別笑話我們、我們的屋子太窄小！」但菊英却非常羨慕人家這個美好的小家庭。旁邊黃鳳貞就催着柳太太找一個人好來打牌、柳太太親自跑出去借電話、不一會就請來一位郎太太。郎太太是個三十來歲的人、臉上又黃又瘦、並且一說話就咳嗽、像是有肺病、他的丈夫也是那大公司裏的職員、跟吳崇富柳先生都是同事、也就都是章紹傑的屬下、所以除了黃鳳貞還扳着老姊姊的面孔、那兩位太太全都十分巴結菊英。遂就開始打牌、菊英現在的牌術雖然不算十分精通、但是一切的打法以及怎樣算和、他已都明白了、可是因為心裏紊亂、把牌時常打錯、所以八圈打過、他輸了十幾塊錢、但他現在已然不把這點錢在意了。這時才不過下午三點多鐘、依着黃鳳貞還要打四圈、可是菊英直說要回去、黃鳳貞冷笑着、以為他是離不開章紹傑、就說：「你要回去、我也不攔着你、汽車在門口啦、你就坐着回去好了、我們還要在這兒玩一會呢！」柳太太和郎太太又笑着挽留菊英、但菊英却直說回到家裏還有事、執意他要回去、黃鳳貞連站起也不站起來、他向柳太太使了個眼色、說：「你們不用攔着他、他捨不得離開他們章大少爺！」菊英臉紅了紅、也不跟黃鳳貞爭辯、就由柳太太郎太太把他送出門首、他上了汽車、就回到于家去了。到了家中、于三太太和邱二男全都出去了、自己母親也沒有回來、菊英就在屋裏、躺在床上、腦裏非常紊亂地泛想、本來這幾日、他與章紹傑度着新婚的生活、除了有時還有些懷念秦樸、並感覺早先的事情有些愧對章紹傑之外、但是精神上身體上總是很舒服安樂的、一想起來就覺得所適得人、章紹傑雖然人品輕狂點、但那正是他的活潑可愛之處、他決不會對自己不好的。可是今天聽了黃老九那番話、他心中又起了疑慮、覺得這確實是個很重大的問題。就想：「本來我和章紹傑雖已同居、但絲毫沒有經過結婚的手續、我雖自認是他的太太、可是我若到他的公館裏去、人家還是不認得我的。于三太太他們到現在還管我叫范小姐、黃鳳貞今天雖叫我章少奶奶、但他那意思實在是挖苦我。現在、我落得不明不白、倒算是個小姐還是太太呢？假使章紹傑他一翻臉、不認得我了、我又有什麼辦法呢？」這樣一想、想到未來或有的苦況、他又不禁流下眼淚、就想「這應當得機會對他提一提、我想他現在愛我、他又不是不知道我對他的眞心。

**碼頭紙幣兌換所遷移廣告**

啓者敝行前在海關行李檢驗所內設立兌換所今已於十月二十日遷移至第二碼頭（原木上憲兵分隊舊址）照常辦理兌換特此公告

中華民國二十八年十月十八日

中國聯合準備銀行青島分行

**保證責任 青島金融合作社**

召開第一次社員大會通告

逕啓者本社定於本月二十二日（星期日）上午十點半假市商會會議廳召開第一次社員大會屆時務希各社員出席為荷特此通告

**青島市豬肉業同業招標（包銷）豬小腸啓事**

同業每日在宰畜公司屠剝之豬小腸俱在包銷以內
每以一付為單位標價最低額須在大洋五角五分以上
包銷期自民國二十八年十一月一日起至二十九年四月底止六個月為限
投標時須繳保證金一百元
得標後成立合同時須繳押金一千五百元合同居滿後無息發還
本月二十五日午時在滄口路十二號同時當衆開標過時不候
其他節目印有投標說略索閱時繳手續費一元
中華民國二十八年十月　日

**青島市豬肉業同業招標（包銷）豬血啓事**

同業每日在宰畜公司屠剝之豬血俱在包銷以內
以每一個豬血為單位標價最低額須在大洋一角以上
包銷期自民國二十八年十一月一日起至二十九年十月底止十二個月為限
投標時須繳保證金一百元
得標後成立合同時須繳押金五百元合同居滿後無息發還
本月二十五日午時在滄口路十二號同時當衆開標過時不候
其他節目印有投標說略索閱時繳手續費一元
中華民國二十八年十月　日

**機器鋪墊棉花出兌**

茲有彈棉花機器三部七個半馬力一部落棉花一宗所有貨架子鋪墊磅稱鋪板杆子等件均行出兌如有意零買或全盤承兌者均可到河南路德裕當內苗華山君接洽可也特此登報聲明

各種木材、三合板、各種地板、小野田洋灰、王子製紙會社製、特馬台鉄克司、代理店

合資會社 **和田製材所** 華名 和田木廠

取引銀行 朝鮮銀行 濟南銀行 中國聯合準備銀行

電話 營業用 二二五三 三〇〇七號 會計用 六一七七

**大批新貨到了**

總經理

麒麟送子鏡子 白蝶香皂 明星香皂 影星胡蝶香皂 梨花香皂 梨花精香皂 力士牙刷

各貨・物美・價廉・歡迎・主顧

棕欖牙刷 苦力牙刷 珞玲牙刷 金塔牙刷 花旗牙刷 金鳳生髮膠 各種紅

各種面紅 各種暖水 各種梳子 各種手紙 汽油爐子 文具 磁器

麒麟送子牌鏡子獨家經理
石川縣第一製陶所青島代理店
各種化粧品 雜貨批發

**廣島商事株式會社**

青島果淞路三號 電話五〇八五番
支店：濟南二大馬路緯五路二十八號

**祥陽公司**

營業科目

洗污油　樂霸多（ロパアト）
工業藥品　鑄造原料
船舶用品　五金油漆
洋紙油墨　磁磁陶器
洋針顏料　中外雜貨
燃料助劑　油精（油精オイル）

青島火柴公司商事部
青島河南路七號 ◇ 電話七三四四號

# 歐洲政局益趨複襍
## 蘇聯壓迫土耳其失敗
## 德蘇兩國將共同聲明

【柏林二十一日專電】蘇聯乘歐洲動亂之好機、擬處理波羅的海沿岸三國、並對巴爾幹諸國亦伸其壓迫之手、在此方針下首對土耳其採取强迫手段、而欲其爲保護國化、但土耳其對蘇聯反擊、締結英法土相互援助條約、又北歐四國亦對蘇聯示以對抗之氣勢、今歐洲之政局已益加强複雜性大體係蘇聯對土耳其使承認在土耳其內建造蘇聯之軍事設施、以便將土耳其全部奪取、蘇聯更要求於博斯普魯斯他大尼爾兩海峽、兩岸八基羅之軍事設施、及軍隊駐屯權利、俾將黑海完全蘇聯領化、更威脅蘇埃士運海之交通、苟若此則英國意大利均大受威脅、英國爲阻止蘇聯之野心、乃結英法土相互援助條約、據消息通觀測其背後似已得意大利之諒解云。

【紐約二十一日專電】蘇土交涉失敗、繼又因英法土三國相互援助條約成立、德蘇兩國將採取如何對策、各方面極爲注目、合衆社通信據柏林電報稱、駐蘇修連布爾古德大使、不日將携斯丹林書記長之書翰、急赴柏林、德蘇兩國將發表共同聲明。

據可靠方面透出之消息云、駐蘇聯修連布爾古德大使、於本星期末携斯丹林書記長親筆書已赴柏林、此項親書、乃對十五日希特拉總統遣特使、致斯丹林親書之答覆、消息通則謂因之德蘇兩國、其後將發表共同聲明、此共同聲明乃對歐洲全般的情勢闡明德蘇之意向、德蘇對凡有之分野、似將强調其提携益行强化、由德蘇聲明、關於德國之戰爭繼續、大約其作戰計劃將有變更之可能性云。

# 英法土三國新協定
## 確予蘇聯相當衝擊
### 蘇土交涉失敗銳鋒挫折
### 莫斯科各報作激烈論調

【莫斯科二十一日專電】蘇土交涉決裂化、同時又發表英法土三國締結相互援助條約、此殊與蘇聯相當之衝擊、乃不可否認之事實、但二十日莫斯科各報、全然無視新英法土相互援助條約之成立、竟一致揭載警告的記事略謂、結成反蘇集團制、欲解決歐洲重大問題、除外蘇聯、無問如何之意圖、亦所反對云云、持論相當激烈就中如布拉烏大報謂、中依蘇土兩國交涉、蘇聯與波羅的海之諸條約甚提高蘇聯國際的地位、今欲除外蘇聯、無論國際問題之解決如何、亦當歸於失敗等語、以此事實、可證明英法土三國新協定、確與蘇聯以甚大打擊、殊可注目、

（莫斯科二十日同盟電）英法土相互援助條約簽字之報道、蘇聯政府一切力避言明、但政府最高當局對與土耳其締結同盟關係、已歸失敗之一事、則深爲失望、已可無疑、蘇聯自德蘇協定成立以來、依次收到異常外交的勝利、致英法以及世界各國莫不爲之驚訝、但此次之拉攏土耳其失敗、其强壓政策、却有使土耳其轉向英法之虞、故其結果蘇聯進出巴爾幹之銳鋒、已受挫折、且對德國之援助、亦大有影響云

## 德政府表示
### 歡迎四國決議

（柏林二十日同盟電）北歐四國元首會議、於其決議中、已明示今次戰爭維持嚴正中立、並維持各國家之獨立、而對之德外務省負責人於二十日陳述「德國對此決議倍極歡迎」云云。

# 土如接近英法
# 不能視爲中立
### 德政府表示毅然態度
### 駐土德大使返國報告

【柏林二十一日專電】十八日由土耳其首都昂哥拉就歸國途之駐土耳其芬帕扁德國大使、二十日午後已抵柏林、大使卽晉謁希總統、關於圍繞土耳其近東巴爾幹最近之狀況、並此次成立之英法土相互援助條約、爲詳細之報告、一方德國政府、關於土耳其之締結英法土相互援助條約、已示不快之色、土耳其今欲造成巴爾幹不安狀態、以爲英國之前驅、英國握有他大尼爾海峽支配權一事、土耳其如出以默認之態度、則德國今後卽不得視土耳其爲中立國。

## 芬政府代表
## 再赴莫斯科
### 基於四國會議
### 再與蘇聯交涉

【希爾幸基二十一日專電】芬蘭蕃其比特使、十四日以莫斯科會談終結、遂於十九日返希爾幸基、與芬蘭政府首腦之間、以蘇聯提案爲中心、重行協議、因接衝完畢、復於二十一日自希爾幸基出發、携有芬蘭政府之對策赴莫斯科、芬蘭政府對案之內容、雖未判明、似基於斯德哥爾姆北歐四國元首會議所決定、以維持中立與獨立爲根本方針、然芬蘭政府、對交戰之前途、概不樂觀、而不期待以再開蘇芬會談卽得結論云。

## 蘇土有交涉餘地

【斯塔普魯二十一日專電】由莫斯科歸國之薩拉爵古爾土耳其外相、乘蘇聯驅逐艦莫斯科號、於二十日抵斯塔普魯、對出迎之記者團、談話如左、

余滯留莫斯科已有二旬餘、其間與蘇聯當局亦曾爲種種接衝、惟未獲滿足之結果、殊爲遺憾、但今後與蘇聯尙留有繼續分充交涉之餘地云云、

（斯塔普魯二十日同盟電）薩拉爵古爾土耳其外相、於二十日又由莫斯科歸還斯塔魯普、卽赴昂哥拉、該氏不乘其政府所派之汽船、而乘蘇聯之驅逐艦莫斯科號、此乃示對博斯普魯斯海峽蘇聯之關心、殊可重視云。

## 波蘭不要求蘇聯
## 返還被佔領土
### 前波蘭外相向英聲明

【紐約二十一日專電】據二十日美聯通信倫敦電稱、亡命波蘭政府薩西斯基外相、先週與張伯倫首相、哈里福克斯外相會談之際、謂聯合國達成戰爭目的場合、波蘭亦不要求蘇聯返還佔領波蘭領土云云、十九日希特拉總統之宣言、雖表示波蘭中之囊世界大戰前、德領之地方併合德國、但其餘領土、卽關於舊波蘭領國總面積之六成六分之地域、尙未解明、因蘇聯亦不觸手於此地域、今後外交折衝如何、謂留有新波蘭國復活之可能性、萬一如英德發生妥協事態、可視爲將其利用爲交涉有力之基礎云。

## 波蘭迴廊
### 併入德國領土
### 德政府已發表

（柏林二十日同盟電）希特拉總統十九日發表宣言謂、「舊波蘭領中波摩爾杜波羅尼亞（以上所謂波蘭迴廊）及上部西里西亞之三地方、均合併於德國領云。

## 美努力加强
## 菲律賓防務
### 再派潛艇前往

（馬尼拉二十一日專電）據二十日所得馬尼拉情報稱、强化菲律賓之防務、已派重爆擊機十五架、航空母艦拉穆達號赴馬尼拉、又帕奇塞斯型之潛水艦六隻、亦急派馬尼拉、是等潛水艦、定於十一月四日由夏威夷赴馬尼拉云。

# 西部戰線平穩
### 因降雨兩軍行動不便
### 兩國司令部發表戰況

【柏林二十一日專電】德國軍司令部關於二十日西部戰線、戰況發表如左、在薩爾布爾坎東南地區之戰鬥已告一段落、故二十日西部戰線之戰況甚平穩、除組織的砲擊與偵察戰外、在西部戰線已無劇烈已無劇烈戰鬥、

【巴黎二十一日專電】法蘭西軍司令部、關於二十日西部戰線戰況發表如左、前綫之情報稱、西部戰線因薩爾地方一帶一般平穩、據降雨、英法兩軍皆不便行動云。

（柏林二十日同盟電）據十九日德國防軍發表、因十八日薩爾附近之法軍擊退、致九月九日法蘭西軍對德國軍牽制行爲之國境線攻擊、亦對全未成功而終、國境已再復舊態、兩軍之損失及其他如次、

一、敵機毀損六十架中、英國機達十架、（除海軍及國內）。

一、要部戰線德國方面之損失戰死百九十六名、負傷三百五十六名、行蹤不明百十四名、飛機十一架

一、對之德國軍迄十月十六日、將法蘭西將校十五名、下士官六百六十四名捕虜、

一、西部戰線遂不見英國兵之姿、

（巴黎二十日同盟電）法蘭西軍司令部、關於十九日西部戰線戰況、發表聲明稱、德國軍於十月十六日以全力攻擊摩索勒河東部約六粁及薩爾河東部約三十粁之法蘭西軍前線、故法蘭西逐次撤退、由參加九月攻擊之數個師團編成之大部隊、已如予定在永久的要塞前面據守所準備之抵抗線云。

## 日衆議院
### 皇軍慰問團
### 決定分四班

（東京二十一日同盟電）日衆議院基於前此各派交涉會之決定、分如左四班、決定派遣皇軍慰問團、

△滿洲方面、十一月一日自東京出發、團長小山谷藏、一松定吉、高畑龜太郎、川崎已之太郎、前川正一、

△華北方面、十一月一日自東京出發、團長小山邦太郎、福田關次郎、深澤吉平、北村文衞、永田良吉、一瀨俊氏、本田英作、中野治介、松本治一郎、北浦圭太郎、

△華中方面、十一月五日自東京站出發、團長松村光三、岡野龍一、坂下仙一郎、服部岩吉、中原謹司、

△華南方面、十月二十七日自東京站出發、團長野田俊作、成島、勇川、副隆、八角三郎、永谷長次。

## 德軍追擊法軍

【柏林二十一日專電】德國軍司令部、公表十九日之戰況謂、德軍於西部戰線開始追擊撤退法軍、未越國境線、如外國新聞所傳、此似爲德國努力平和之意味、否認美聯通信如斯傳說、表明對英法之挑戰、德國有斷乎挑戰强硬決意云。

## 日本與依蘭
## 修交條約
### 已正式簽字

【東京二十一日專電】日本與依蘭國之友好關係、素無條約、因行交換公使其他修交、以此而正文化、駐依蘭中山公使、與依蘭政府交涉結果、遂於十八日對德黑蘭修交條約簽字完竣、業由日外務省情報部正式發表條約簽字之趣旨矣。

## 德空軍大編隊
# 再襲英國本土
### 蘇格蘭東海岸屢發警報
### 英機出動邀擊未擲炸彈

（愛丁堡二十日同盟電）德國轟炸機部隊、於二十日又襲蘇格蘭東海岸、該地方一帶、於同日午前中計三次、午後亦自零時半十八分間傳有空襲警報、高射砲炸裂之音轟轟震耳、因地上砲火與英空軍卽行出動、致在重要地點不能投擲炸彈、似卽被擊退、再德國機自其進路觀之、恐今日仍企圖轟炸伐斯與布佛斯云。

（倫敦二十日同盟電）德國空軍之空襲英本土、反覆不已、二十日又在蘇格蘭東海岸伐斯與布佛斯方面現其姿、愛丁堡、坦迭、旦伐穆林、莫特羅玆、羅塞斯之各地、均發出空襲警報、但德國機飛來之目的、似爲偵察、在愛丁堡及羅塞斯高射砲已開砲火、英國戰鬥機亦終日爲哨戒飛行、一方英哥蘭南海岸之朴次茅斯軍港、於二十日午後約八分間、鳴空襲警報、市民爲之一驚、但未見敵機之姿勢云。

# 回憶與前瞻（二）

周佛海

這些道理、共產黨、桂系及當時不滿中央的人、沒有不知道的、蔣先生尤其比任何人要淸楚、大家都知道戰爭不能擴大、不應繼續、而偏偏都高唱持久的全面戰爭、這樣悲慘的矛盾、決不是將來的歷史家所能了解的、共產黨、桂系以及一切失意份子、都很明白的知道抗日是倒蔣唯一手段、他們因爲要倒蔣、所以高唱持久的全面戰爭、蔣先生是絕頂聰敏的、這種把戲、那裏瞞得過他、所以他們的調子唱得高、他的調子唱得更高、在他的意思、以爲他的調子一高、一方面可以壓服反對的人、使他們失掉了倒蔣的理由、同時對日本也表示自己的決心、使日本知道這次不是可以威脅成功、而促成日本的反省、以提早事件的解決、他的用心、實在很苦、不過他這種用心和辦法、不僅不容易護得他預期的結果、反足以作繭自縛、逼迫他走上他不願意走的路、我在廬山談話會的席上、聽見他發表關於蘆溝橋事件的意見以後、立卽就發生這種感想、當時我就對朋友說、弄假可以成眞、玩火適足燒身、前途是未可樂觀的、因爲蔣先生本想以更高的調子壓服反對的人、而這些人就利用蔣先生自己的高調、逼着蔣先生鑽牛角、調子越唱得高、牛角就不得不越鑽得深、同時、蔣先生本想以高調威脅日本、而日本當時在華的軍人、也不肯在蔣先生高調之下示弱、於是這邊調子越高、那邊態度越强、但是調子高是假的、態度强也是假的、無論調子如何高、態度如何强、當時都沒有從事全面長期的戰爭的決心和準備、不過一方面沒有想到高的調子雖然是假的、將使如何可以變低、別方面也沒有想到强硬的態度雖然是假的、將使如何可以化軟、於是兩方面在假的空氣之下、竟演成了眞的空前的慘劇、使共產黨和俄國在傍鼓掌稱快、我想中日兩國的有識之士、應該互相抱頭痛哭、澈底的懺悔和覺悟。

我當時的意見、以爲在北方、我們決不能再和一八九一樣的毫無抵抗、因爲在北方如果不堅强的抵抗、既不能表示我國的決心和實力、就不能戢當時一部日本軍人的氣燄、我們要以實力表示我們是不可以不戰而屈、我們要以實力使日本知難而退、但是我們要堅持一種政策、就是我們是爲結束戰爭而抗戰、不是爲擴大戰爭而抗戰、所以我們的抗戰、只應限於北方、不應在北方以外的地方、自行挑戰、自從廬山談話會回到南京以後、就和許多朋友研究如何在適當情形之下、可以結束北方的抗戰、恢復和平的關係、當時有三種觀察、一是戰必大敗、和必大亂、二是和必大亂、戰未必大敗、三是戰必大敗、和未必大亂、我研究的結果、竟得第三種看法是對的、爲甚麼戰必大敗、只要是稍有常識、而不絕頂糊塗、稍有理性、而不純粹感情用事的人、沒有不明白的、用着多說、主張最後勝利的人、也明知道中國的人的要素、物的要素、組織的要素、沒有一件能和日本比擬、但是他們總覺得國際形勢是會變化的、日本內部是會崩潰的、於是把整個民族的生死存亡、比天還大的問題、寄托在這兩個鏡花水月的幻想之中、他們强調只要繼續抗戰半年、俄國一定實際參戰、英美一定對日制裁、日本財政一定崩潰、這些主張、我們且暫緩以理論來反駁、只要先看看過去的事實、就可以證明其荒謬、半年、一年、一年半、到現在兩年了、國際的形勢、變化到足以使我們得到最後勝利的程度沒有、俄國參戰了沒有、英美對日制裁了沒有、日本內部崩潰了沒有、儘管國聯接二連三的決議給中國以道德的同情、個別的援助、究竟這些同情和援助、能不能使中國得到最後的勝利、對於俄國參戰的迷夢、到現在也應該醒了。（未完）

## 駐華全體日領
# 在滬舉行會議
### 對新政權問題作種種協議

（上海二十日同盟電）在上海日總領事館、爲卽應建設新秩序之階段、以事變以來最初之在華總領事會議、二十日午前於該總領事館開催、本省方面、有東亞局土田第一課長、奧村事務官、及天津武藤、張家口渡邊、濟南有野、上海三浦、南京堀、漢口塙、廈門內田、香港岡崎各領事、北京門脇、青島石川、廣東松平各領事出席、後治官務、報告各地方情況、及對近將期待成立之新中央政府、關於日方方針等、歷午前午後作重要協議、二十一日仍繼續舉行云

## 英法兩空相
### 舉行重要會談

（巴黎二十日同盟電）英國空相烏德並法空相項布爾兩氏、十九日在法蘭西國內某處、關於今後對德共同作戰爲重要之協議、司令部公表、因右會見結果、英法空軍作戰、已見意見之完全一致

## 重慶物價暴騰
### 本年指數昂騰極大

（香港二十一日同盟電）事變以來、內地因輸入物資之杜絕、與法幣低落、物價有不知底止之奔騰、據中央通信重慶電、以經濟部長翁文灝之發表所傳、於重慶本年八月中之物價指數、較一九三七年七月事變勃發直前之物價指數、實昂騰百分之二四四、而以前年七月百分物價指數觀之、於本年八月食料品一一〇、衣類三七三、燃料品四四四、金屬及電氣器具二九九、雜品二二五、總平均二四四、實際之市中價額、更加騰貴、依物價之騰貴、市民之困苦、無計可施云。

## 美求對日諒解
# 空氣次第發動
### 古爾大使演說似欠妥當
### 華盛頓政界之種種批評

【華盛頓二十一日專電】日美敎會對古爾駐日美大使之演說、以古爾大使之性格及大使之任務上、似有不安當之處、爲深知大使者所感觸者、然華盛頓消息靈通方面意見謂、古爾大使賜暇歸國之際、實際接觸美國國內空氣、而基於其印象、以外交官而述所信、由於根本的促進日美諒解之建設的意圖、而訴諸日本之識者云、演說之內容、不過反覆述迄今美國通牒及其他之點、但美國對中國之政策積極的着手、而於其演說中及華盛頓之空氣、均無所見、甯爲求日本之諒解之空氣次第發動、歐洲大戰勃發以後、特感此空氣者、關於古爾美大使之演說、英國官邊以迄於克萊琪駐日英大使有報告不作批評、而持愼重態度、在英國與美國同樣、因對日本之希望、古爾大使之演說、於東洋對日本與英美其他諸國之關係之發展、可見與以極大示唆云。

# 依範圍而進行
## 日美兩國交涉
### 美赫爾國務長官言明

【華盛頓二十一日專電】十九日赫爾國務長官與新聞記者會見時、集中於十八日羅斯福大統領之宣言、禁止交戰國潛水艦出入美國港及領海問題、赫爾長官對新聞記者言明、美國所謂領海意味爲三百浬、而所述如左、

羅斯福大統領、所發表宣言、因現在戰爭存在、且繼續中之故、僅適用於潛水艦者、因潛水艦與其他艦船自有區別。

又關於古爾駐日美大使於東京之演說、

雖尙未見詳細、但信古爾大使於日美兩國間、以往復通牒、基於兩國間之交涉範圍而行之云、

然古爾大使之演說、前次求國務省之諒解者、殆爲確實、而華盛頓各報對古爾大使之演說、亦相當詳細揭載矣

## 日海軍省令
### 古賀中將補任
### 第二艦隊長官

【東京二十一日專電】日海軍省二十一日午前十時三十分公表、以本日補職明令如次、

海軍中將　古賀峯一　補第二艦隊司令長官

海軍中將　豐田副武　補海軍艦政本部長

海軍中將　近藤信竹　補軍令部次長

（又電）古賀中將之第二艦隊司令長官親補式、二十一日午前十時起、於宮中鳳凰間、天皇陛下親臨、由阿部首相侍立執行矣、對古賀峯一中將、賜以勅語、由總理大臣傳達職記。

## 新任兩中將
### 均曾任要職

△新第二艦隊司令長官古賀峯一中將、乃佐賀縣出身、本年五十五歲、明治三十九年卒業海軍兵學校、歷任靑葉、伊勢各艦長、第一戰隊司令官等要職、昭和十一年進級中將、任練習艦隊司令官、昭和十二年補軍令部次長、以至今日。

△新軍令部次長近藤信竹中將、乃大阪市出身本年五十四歲、明治四十年卒業海軍兵學校、任加古艦長、並供職軍令部、昭和八年進級少將、歷任海軍大學校敎頭、昭和十年任聯合艦隊參謀長、次經軍令部出身第一部長、昭和十二年進級中將、昭和十三年十二月繼鹽澤幸一中將之後、就任華南方面海軍最高指揮官、轉戰華南各地、樹立赫赫武勳、十月十三日歸還東京。

## 香港重慶間
### 航空路再開

【香港二十一日專電】歐洲大戰以來、一時中止之歐亞航空公司之香港重慶間航空、近由香港與重慶同時開始、業於二十日發表矣。


時已秋深、宜進補品
一年一度……轟動青島之
「張道郁百補酒」
第二次貨已出爐……開始售賣・
◆用高貴珍品藥料……費了三個月始製成。
◆此酒的功效如何……敢以信譽來做保證！
主治各症
男女虛弱　氣血雙虧　先天不足　後天失調
面色青黃　自盜盜汗　頭昏目眩　腰膝酸軟
色慾過度　早婚虛損　精神衰弱　四肢無力
癱瘓痲木　風溼骨痛　脾虛胃弱　腎虧腰痛
膀胱寒溼　夜多小便　遺精滑精　精力萎頓
少年斲傷　丹田無力　坐臥不甯　精寒陽萎
月經不調　經閉經多　臨經肚痛　赤白帶下
保產安胎　產後失調　病後欠補　服之均宜
願君及時進補，永保健康。
……每瓶一元二角……函購運費外加
青島山東路南首至誠藥社經售（電話五一七五）

◎治淋專藥　◎一盒除根
淋
◎電話購買　◎通知郎送
直搗淋菌老巢……
殺絕淋菌
◆趕盡殺絕……誓不留根
◆根本解決……永不再發
至誠淋濁丸　有此功效。
「至誠淋濁丸」專治五淋白濁、婦女淋性白帶、能根除淋菌、服後三小時見效、藥性王道、不傷胃、不礙生育、輕者一盒、重者數盒準好！每盒一元二角、能服四天、特製加料、每盒二元。

青島山東路南首
至誠藥社售
電話五一七五
去痰精
▲常服有痰去痰……無痰能消滯積
▲每瓶一元二角……藥房商店均售
專治
寒痰熱痰　燥痰稀痰　黃痰咳痰……

營業科目
花生米　花生油　花生餅　棉花子　小麥
麵粉　化學肥料　煤炭　玻璃　白糖
海產物　紡織　染色　紡績　機器及各種
機器　小型汽車　汽車皮帶　諸電線　各種金屬
棉布　人造絲　顏料　化學工業藥品
月星牌皮鞋　其他各種雜貨
三菱海上火災保險會社代理店
三菱公司
電話　大班用 三五二九　庶務煤炭雜貨 二六二八　機械雜貨 二一九四　保險雜貨 二一七四
穀肥 二四七七　會計 二九四三　賬房 四六〇六
館陶路三五號

鑄鐵管代用品
埃塔尼特管
鑛山用管
上下水道管用　電纜管用　瓦斯管用　溫泉送湯管用　各種工業用
代理
阪東調帶出品
各種膠皮帶
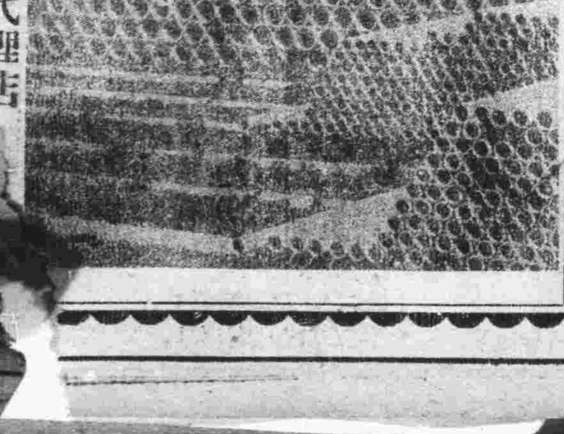
日立製作所山東省總代理店
鑛山、鐵道、船舶用　機械、各種工業用品　各種電氣用品
株式會社　隆光公司
青島市場一路　電話 [illegible]

# 蘇北專員公署宣傳部 發告游擊隊書
## 勸其速棄武器作安善良民

徐州通訊 蘇北行政專員公署情報宣傳部、現以汪精衛之和平主張已告實現、對於游擊匪隊、特於前日發出勸告書、原文於下：

諸位以前都是蘇北的良民、諸位全是受蔣共麻醉誘惑和強迫來參加幹這禍鄉害民作惡萬端的工作、我們很知道諸位早就醒悟了和再忍受不了蔣共的壓迫、全是早就想着將諸位的匪首殺了、或是將各人的武器擲了、仍然當好老百姓、可是沒有機會。現在我們來報告諸位、歐洲大戰爆發之後、俄英法全無力量來操縱蔣共、且日滿俄蒙又已停戰、更加汪精衛之和平主張、全國人民一致擁護、成都已兵變、重慶已內訌、蔣介石想逃亡不能而被共產黨監視起來、這是諸位脫了游擊匪的衣服仍作良民的機會到了。好機會、不可失、快殺你們的匪首、快擲你們的武器、諸位的父母妻子專盼諸位快快回家團聚呢

## 臨淄縣桐林 成立警察所
### 召集區民講話

臨淄通訊 本縣第四區桐林一帶、時常有三五成羣之游匪出沒、近自友軍○○隊長駐紮該地、努力剿撫後、該區匪蹤、逐漸消滅、地方秩序、日漸恢復、刻邱知事爲積極推行新政、力求地方益趨明朗起見、特於日前上午九時、派本署教育科長、警察所范所長、帶領警官左景雲及警士等、赴桐林組織警察分所、該員等到達桐林時、假區公所略事休息、即赴友軍各方面、密切聯絡、並假桐林街大廣場、召集該區民衆講話、關於新政之意義、及農民應負之責任、懇切詳解、聽衆數百餘人、無不欣欣向化、肅然動容、講畢、即留左警官及警士○○名、駐在該地、負擔各種政治工作、將來該區政治、可日趨明朗化云。

## 博興縣知事會同友軍 赴鄉會剿殘匪
### 步行三百里露宿兩晝夜 各處游匪遠颺聞風喪胆

博興通訊 該縣自事變後、淪爲匪區、年餘之久、萑苻遍地、民不聊生、本年一月間、白知事到達縣城以來、所有大股游匪、爲害閭閻、白氏承魯南道方道尹意旨、勵精圖治、剿撫兼施、經數月之肅正工作、遂將縣城附近匪患肅清、而距邊遠區域、及湖泊草澤等地、仍爲周勝芳、蓋希伯、傅象坤等部匪出沒之所、苛捐剝削、時有所聞、幾經白氏協同友軍深入匪藪、躬冒石矢與匪衆恒敵、而此擊彼竄、往返勞苦、現查白氏以時屆秋成、青紗帳已倒、趁此四野無阻之際、爲澈底廓清救民水火計、復於日前同縣顧問平野房吉氏、親率縣警備隊大隊副張鳳梧、及宣傳班長陳紹孔等、帶隊兵下鄉討伐、並與友軍川合警備隊長聯絡一致、同時出動、大舉會剿、此次出發往返日限定爲三晝夜、以肅清全境爲止、是日早四時、由縣城出發、第一日先赴小清河南岸附近各村、經過第二區之柳橋鎮、稍事休息、然後至第五區沙王店子利城鎮等處、復由該鎮向東北行越過小清河、至第六區之龍注河劉家官莊一帶、捕獲僞縣長蓋希伯之弟蓋恩會一名、由衣底搜出信件、訊據供稱匪首劉子剛、李世安等、率匪百餘名、在六區東西王文莊盤踞等語、當經立速往剿、即日至崔家廟莊以天色已晚、遂露宿於野外、第二日早二時、向王文莊推進、至該莊時、天尚未曙、而匪已無蹤、據莊長報告、在二小時以前、匪即聞風遠竄、去向不明、當即搜查一周、遂在該莊早飯完備後、復向該區東北邊界純化鎮一帶追剿、見無匪跡、折回向西至第三區之閻家莊、最後至第一區之通濱鎮、該鎮係蒲博交界、商業極爲繁盛、白知事等宣撫工作、當夜、仍由該鎮宿營、第三日早九時在該鎮向西北前進、經過黎家寨劉家寨、焦家集、永和官莊等村、於午后三時全體回城、總查此次出發、白氏不避艱險、與士卒共甘苦、徒步行三百餘里、輾轉露宿三晝夜、經過一百五十餘村、南北縱橫、踏遍全境、每到一村除詳確搜查外、即聚集民衆宣傳講演、並散發勸告書傳單標語等宣傳品、張貼布告、安諭良民、一面督飭各宣傳員等分赴各農民家中、實行慰問、廣求民間疾苦、兼探匪情、所到之處莫不擔食壺漿頌聲載道云

## 博興青年團 訓練期滿
### 舉行修了式

博興通訊 該縣青年訓練第二期團員、自九月廿九日舉行入所式、該所團員五十一名、均已受訓期滿、考試及格、業於日前舉行畢業、所有日華各機關各團體、並該所教官講師及各團員家族、父兄等、均經通知一體參加、白知事並友軍川合警備隊長憲兵隊長、宣撫班長、縣顧問平野氏、以及各團體代表、均有至懇切之致詞、一面由白氏發給修業證書、各團員等無不充分感激、推舉代表致詞答謝、舉行倍極隆重、至正午後一時始禮成解散云。

## 濟營業稅局 稅收踴躍
### 商埠及城廂日內即開征

濟南通訊 濟南營業稅局、以本年度各商營業稅額、業經該局依照廳令、復查完畢、計較全年規定稅額、增加四萬餘元、已於日前開征、玆悉該局自開征以來、稅收頗爲踴躍、城內各鄉營業稅、及菸酒牌照稅等、即將征收完畢、近由該局積極籌備、日內即行征收商埠及城廂各商營業稅云。

## 徐市官署 財政獨立
### 銅山田賦收入 半月突破萬元

徐州通訊 自蘇北專員公署成立以來、銅山縣署及徐州市署之財政、每月均由專員公署補助、自本月一日起、各官署財政已告獨立、此舉實爲蘇北地區治安已經安定之表徵、如銅山縣署自本月一日起至十五日止、田賦收入已突破一萬元十足表現縣財政之健實、市公署之財政收入、當較之縣稅收益有可觀。

從來徐州市之街路工事及衛生設施等事業、均須經專署指令許可後始得進行、但由於此次之財政獨立、當可獨步進行劃期的工作、又聞市公署今後將受市民之呼聲從事修築各處街道、預料本年底以前、徐州市內之街道當有異常之改善云。

## 高密縣第二期 新民青訓生
### 舉行開所式

高密分社通訊 新民會高密縣指導部舉辦新民青年訓練、自第一期完了後、即進行第二期之籌備事宜、現新生業已招妥、特於日前上午十時舉行開所式、計到各長官來賓三十餘人、熱烈舉行儀式、所長萬縣知事致懇切之訓辭、儀式終了後、即舉行招待宴席、主客感情、異常歡忭、直至下午一時、始盡歡而散云。

## 周村站警務所 所長易人
### 楊愼今繼任

周村通訊 周村站警務分所所長劉乃光氏、自視事以來、頗著成績、刻已奉令調任大臨池站、所遺所長一席、張店警務段長已另委楊愼今氏接任、該氏魁梧英姿、少年幹練、因周村鎭乃商賈雲集、華洋雜處之區、警務究難、慣有隕越、不禁服膺之感、該氏極抱苦下身段、力謀鐵道警備完善、治安早日恢復、嚴飭所屬恪遵局訓、規律是親、上下一體、公私分明、精研磨練、以厚生爲主、對轄內百餘之愛護村、尤不遺餘力、循循善誘、使人人邁進愛路之途、並組織極密切之連絡網、以求情報詳實、予各村有力之保障、以該氏之抱負、並得友邦船岡想次警務員之贊助、自不難爲一般分所之模範、且楊氏精嫻日語、文才頗佳、所有部下及各愛護村民衆、莫不欣然歡載云。

## 魯南道立醫院 嚴防虎疫
### 請求注射者 日達百餘人

青州通訊 青州魯南道立醫院、因鑒於青島濟南二地虎疫猖獗、而益都爲青濟交通中點、設不嚴加防範、病菌難免侵入、乃一面與車站友軍憲兵處聯絡、擬將防疫時期、展至十一月底截止、一面於本月初旬與益都縣警察所協同召開民衆防疫大會、以普及民間防疫常識、並分於東關、北關、東門、北門等處、積極施行虎疫預防注射、一般民衆、無不深知利害、故自行前往注射者、日達百數十人之多、自此以後、青州防疫陣容、儼如銅牆鐵壁矣。

## 北京濟南反英委會 徹底排斥英貨
### 加緊調查各商號存底情形

北京通訊 北京市中國民衆反英擴大委員會於前日下午新五時在金魚胡同一號該會會議廳召開第十一次會議、出席全體委員組長主任、主席冷家驥、紀錄張桂岩、首先報告該會上週工作後、即開始討論、共議決三案、（一）關於不在商會之各商號存儲英貨、應如何加緊調查案、決議、關於不在商會之各商號存儲英貨亦應由本會糾察員、會同商會、前往各商號加緊調查、並登各報、通告限七日內來會報告存儲英貨狀況、再調查是否相符、以期劃一實施、（二）關於華人房主、尚未令英人租戶遷出者、應如何辦理案、決議、仍加緊嚴行督催積極遷移、（三）關於因反英失業者應如何積極推行救濟案、決議、請救濟組再向市府接洽積極設法救濟。

濟南通訊 山東全省反英防共委員會、對於反英工作、努力推進、於第三期反英工作實施計劃內、積極注重英貨之排擊、並於全委會議議決、商界一致厲行反英連環規約、及各教會同胞、脫離英國人牧師之管束、並成立教會反英會、玆悉該會爲推進會務、即將致函各教會、由該會領導教會團體成立反英會、及本市各商店、反英連環規約、均經全市商店切實施行、該會爲明瞭連環規約實行狀況、亦將由該會派員調查實施之情形云。

## 惠民縣召開 婦女談話會
### 情形極爲熱烈

惠民通訊 惠民縣于縣知事、爲糾正婦女思想、灌輸新智識起見玆於日前午後二時、假城內體育場、召開城關婦女談話會、參加者計有于縣知事、陸祕書主任、各科科長、警察所崔所長、皇軍長官參加者計有重富部隊長、德岡指導官、宣撫班長、民衆婦女參加者有千餘人、是日情形極爲熱烈、首由于知事報告開會情形、次由皇軍長官宣撫班長先後致詞、最後由惠民縣婦女會會長某女士致謝詞、語語中肯、言言動聽、對於新國家新女性之應有的認識見地、闡明衆婦女咸樂行之、誠爲惠民縣婦女界之一大光榮也。至午後四時始散會云。

## 疏濬滹沱河 偉大計劃
### 友邦工程師 已測量完竣

石門通訊 疏濬滹沱河以通達津石水運之偉大工程計劃、業得友邦工程師之獻身的實地測量、經數個月之經過、業將滹沱河全河路之高淺深度水頭流行地區等處、全行測竣、青木工程師並於前月赴京晉謁殷署長、報告測量情形、及開濬計劃、深得殷署長之嘉許、惟因今夏之大雨、滹沱河洪水暴漲、河堤破壞極大、河身頓加闊大、一切工程毫不能進行、延遲迄今、未加進行何種工程也、今值深秋之季、河水汎濫完了、一般工程自易爲進行、而疏濬滹沱河又爲緊要之工程、故建設總署復爲恢復疏濬之計劃、一方加派青木工程師再度出發、沿河一帶加以查勘後、再行計劃疏濬工事云。

## 濟南中日長官 視察魯西縣政
### 日前返濟發表談話

濟南通訊 濟南特務機關長池野大佐、於月之十日與唐省長、西田顧問同赴魯西地區視察縣政、日前方始歸來本日與濟南記者團會見發表視察談話如左：

自月之十日與唐省長西田顧問同赴滋陽、曲阜、濟甯、滕縣、鄒縣、泰安各縣視察、現已歸來、在此短時日中、唐省長對於六縣親爲巡視、並召集泗水、汶上、鄆城、鉅野、嘉祥、金鄉、魚台、嶧縣、肥城、新泰、萊蕪、蒙陰等各縣知事聽取管內狀況同時並予指示令其注意、又一方慰問[illegible]對民衆講演等、至無寸暇、共勵精圖治殊堪感激。

今次巡視地方乃依縣而有差別、大體治安亦安定民衆生活亦無憂、在皇軍庇護下應官民一致努力復興、山東之明朗確信不日當可實現云云

## 徐安清道德會將開 重陽菊花大會
### 道德小學增設日語科

徐州通訊 徐州市安清道德會自成立以來、在顧問平木義基先生熱心指導、正副會長李鴻德張雲九薛萬倉等慘淡經營之下、興築祖師殿堂、創辦道德小學、暨冬賑各種慈善事業、早爲一般社會人士所景仰、道德小學、本學期開學以來、增設日語科復預、成立國術班、共發展情形、眞實蒸蒸日上也、近日會長李鴻德氏因感時屆重陽秋月楊輝荷花送暖菊怒蕊放之時實爲年中難得之佳節、特呈准顧問平木義基先生定期舉行菊花大會、玆悉現正積極進行中日期將定於舊歷重陽云。

# 收回租界問題之研究
### 武漢特別市臨時司法部長 凌啓鴻

嘗讀近世史、中國未與歐洲各國訂約之先、外來僑民、咸受加保護、不分畛域、習俗相沿、未嘗或間、各國僑民之來華通商或傳教者、固無須設定租界、已無往而不安全、然則租界制度、究因何而創始、試引申其說：

清室爲鴉片戰爭失敗議和、於一八四二年簽訂江寧條約、翌年更訂追加條款、其第七條規定：「以兩國官廳之協議、設立一定地域、供外國人居住」云云。即英國取得租界設定權之根據、不旋踵而上海英法租界先後成立、其他各國援例要求、馴致全國通商大埠、均有租界之設定、是租界制度之緣起、厥惟軍事失敗、戰勝國對中國所要求之敷設物也。

租界制度本身之不合理、各國政治學者均言之詳矣、蓋一國之領土與主權、應絕對完整、如就領土劃出一部或數部、任他國設置租界、則被劃出之一部或數部、即不能行使警察、課稅、及司法等權、演成莫可名狀之形態、此不惟未具備領土及主權完整之建國要素、且承租國主權、超越固有國境而活動、亦絕少政治學上之依據、故租界本身、無論在出租國或承租國、均應視爲絕對矛盾之制度。

次就中國現存租界之現象觀察、可得如下之解剖：

一、領事館與捕房、操租界內之一切行政權及司法權

二、界內華人工商業事事受其支配與剝削。

三、界內僑民高視闊步、成爲一特殊階級。

四、僑民每疾視華人、遇事猜忌、因而時發生蹂躪華人情事。

五、租界當局藏垢納污、包庇不法、爲犯罪之淵藪。

六、壁壘森嚴、爲武力根據地、幾若日臨大敵。

凡此種種、無一非藉租界、以便實行其政治的經濟的侵略、辱國喪權、莫斯爲甚、俯念迴環、憤慨無已、積極從事收回、實爲吾人目前應有之責也。

從前政府曾作收回租界之運動、一九一七年、我國參加協約對德奧宣戰、宣言收回天津德奧兩租界、及漢口德租界、一九二〇年、俄國革命發生、北京政府宣言暫停中俄外交關係、收回天津漢口俄租界、一九二七年、國民革命軍會師揚子江沿岸、用武力奪還漢口九江英租界、計以上收回七租界、迨一九二九年、以和平交涉、收回天津比租界、鎭江英租界、翌年收回廈門英租界、玆將租界設定時期、與已收回及未經收回者列表於左：

| 設定時期 | 地點 | 附記 |
|---|---|---|
| 一八四五年 | 上海英租界 | 一八六三年改爲公共租界 |
| 一八四九年 | 上海法租界 | |
| 一八六一年 | 天津英租界 | |
| 一八六一年 | 天津法租界 | |
| 一八六一年 | 廣州英租界 | |
| 一八六一年 | 廣州法租界 | |
| 一八六一年 | 鎭江英租界 | 收回 |
| 一八六一年 | 九江法租界 | 收回 |
| 一八六一年 | 廈門英租界 | 收回 |
| 一八六二年 | 漢口英租界 | 收回 |
| 一八九五年 | 天津德租界 | 收回 |
| 一八九五年 | 漢口德租界 | 收回 |

（未完）


光陸電影院
海泊路六十三號 電話七一九一七號
時間 每日下午二時起至晚十時 一日二場連映 星期日一時起
座價 特等五角 頭等三角 二等二角 兒童一角
今日特別公演
上海聯友影片公司偉大出品
武俠激門比劍巨片（上部）
武俠名星 文逸民 主演 電影名星 范雪朋
火燒梁家莊
▲火光滿天！▲俠丐出現！▲奸黨作惡！▲清官伸冤！
下期公演 大破高唐洲

中和戲院
青島山東路北首 電話二六二三二號
劉金萍 筱王虎辰 王鴻福 周麟崐 李桐森
秦韓張楊孫
月樓 子峯 文卿 壽山 慧霞
朱粉王雪林劉
殿卿 豔芳 韻清 鹽梅 纔雲 湘臣
午戲一時開五時止 夜戲六時半開十一時止
▲午戲▼ 九本 彭公案
▲夜戲▼ 十本 彭公案
午價 池座每位六角 樓座每位四角 碼座每位二角
夜價 池座每位七角 樓座每位五角 邊座每位四角 碼座每位二角

金城大戲院
地址西大森（合記）南村路
響滿全國評戲大王
王金香 杜劉小
文彬 仙桂 慧琴 呵叭
午戲一點開演五點鐘止 夜戲七點半開演十二點止
（午戲）全部 打狗勸夫
（夜戲）全部 迎春大會
特別大減價
午戲價目表 池座每位三角 樓座每位二角 碼座每位一角 僕宣半價
夜戲價目表 池坐每位五角 樓坐每位三角 碼坐每位一角 僕宣半價

青島 商業舞台 東鎭
先期售票
笑而觀 周嘯天 趙溪遠
張月樓 姜雲霞 張豔芳 韓長寶（休息） 張麗鶯 張麗鵬 閻春泰
午戲 吊金龜 界牌關 櫃中緣 南陽關
夜戲 全本 英台祝
民國二十八年十月十七日（星期二）
池座一律三角 樓上一律三角 邊站宣 座二角 票一角 僕半價

醫學藥學博士學士十五名審查有效證明書受領
特用官准全國馬記此局別人不得冒賣 大日本政府官許製藥商標
警告 對於惡疫流行時之豫防 最有神效者只有起死回生！藤井靈寶丹
大日本藥業大家靈寶丹正本舖富山市藤井仙康翁先生鑑方
大日本政府官許製局
KISHIKUWAISE FUJII-REIHOTAN
起死回生 藤井靈寶丹
本局 大日本富山市 藤井順春堂老藥房
華北總經理青島山東路膠州路角 寅屋大藥房

青島 旅館 高上 新亞大飯店
大小房間俱備 房價便宜
中菜部 西菜部
新增沙鍋全鴨價廉味美請來一試。
地址山東路四方路口電話四八六七、三一二五、七七五八號

上平安 有聲電影院
滄口路廿二號
時間 每日下午二時至晚十時止 連演循環一自下起
座價 特等四角 優等三角 兒童二角
今天公演
上海星光公司全體演員一齊出馬努力配製
全部有聲對白哀感頑豔歌唱奇情鉅片
中國秀蘭鄧波
龔秋霞 陸露明 胡蓉蓉（主演） 舒適 尤光照
歌兒救母記
本是天涯淪落人！方幸脫離歡場！花兒有主！詎料情絃易變！何其茹花風雨！殘忍如是！
下期公演 桃李爭豔
主演 人 顧蘭君 葉秋心

CAPITOL 金城電影院
警察局東首湖北路二十五號 電話七六三六號
時間 星期日 星期六 一點、三點 五點、七點 九點
價目 一元、五角 一元、三角 兒童二角
最後一天 勿失良機
聯美公司偉大貢獻古裝豔情鉅片
菲特立馬區 康系 白妲娜蒂
美麗明星費蕾女合演
此片爲費蕾女士初登銀幕之作
雲台春鎖
錦衣玉食思淫慾 獵豔獵情色醉人
香熱危緊宮闈纏綿影權豔烈驗張閣綿業威
公爵看上了鄉下大站娘 夫人思春愛上了藝術家
今市長爲救濟水災 本會員等天津被一般民 決特價之 災難民加 一等：一元二角 二等：六角 三等：三角五分

光陸大戲院
地址 平度路 電話 七八三〇
今日公演
京劇
午戲 樓下 一元五角 一元 五角 四角 樓上 一元五角 一元 五角
時間 先期售票 對號入座
夜戲午夜十二時起
夜戲 樓下 二元 一元五角 一元二角 八角 四角 樓座 二元 一元二角 一元 八角
午戲 大 王瑤琴 韓素蘭 王聲發 屏山 全部 王小芳 林 樹森 王少芳 討 荊州
夜戲 英 雄 義 王少芳 王小芳 王聲發 韓素蘭 孫俊卿 武家坡 關公 下斬 月 貂蟬 林樹森 王瑤琴
聲全體藝員合演

電話四二〇七〇 FOLOZU 電話四二〇七〇
每日五場 一·三〇 三·三〇 五·三〇 七·三〇 九·三〇 循環開映
十月二十、廿一、廿二、廿三連映四天
本片今年美國獻映時爲：「十三日」「星期五」
活死人出現！殭屍鬼轉世！
已死二十年的科學怪人藉電力復活再度作祟
賴斯朋 卡洛夫 羅伽西
三位影界稀世的恐怖型巨星合演之作
恐怖奇情 怪人復活 巨片之王
科學怪人伏夜萬能 怪屍…

明星大戲院
安徽路六號 電話六八九二
每日五場 二·〇〇 三·三〇 五·四〇 七·三〇 九·二〇 循環開映
十月廿一廿二廿三連映三天
李麗彭絲 賈克奧凱
合演歌唱香豔巨片
錦谷聞鶯
LILY PONS JACK OAKIE Hitting a NEW HIGH with ERIC BLORE EDWARD EVERETT HORTON · JOHN HOWARD · EDUARDO CIANNELLI
Directed by Raoul Walsh. A Jesse L. Lasky Production. Screen play by Gertrude Purcell and John Twist. RKO-RADIO PICTURE
下期公映 寄門主演 桃園豔跡

# 新聲

## 金言

▲人以持齋戒殺為行善、是功德止及於禽獸、而不及民生、此善之微者也。人以濟困扶危為善行、是功德能及民生、而旁及之禽獸、此善之廣者也。

## 雜感

苑笑天。

隨着人的心理作用、鳥獸也分出了貴賤、這也是它們的幸與不幸：

麟是被人們認為瑞獸的、公羊傳上說：「麟仁獸也、有王者則至、」可見自古來麟便被人尊敬着、直到如今、尤其麒麟能夠「送子」、所以更受到人們的歡迎、鳳凰是鳥中之王、俗話說：「鳳凰不落無寶地」、那個地方若是鳳凰來棲、一定有無價之寶、或者地靈人傑、出些頂天立地的偉人、可是中國立國四五千年、除了春秋時候有「西狩獲麟」的傳聞之外、再沒有人見過麟或鳳、「麟角」「鳳毛」便同樣成了罕有之物、甚至麟或鳳的有無也成了問題。

喜鵲據說是能夠報喜的、只要它來對人大叫三聲、馬上就會喜事臨門、所以喜鵲也同樣被人們所愛——雖然它叫的靈不靈、並沒人細察。

相反的、梟鳥是被人認為最不祥之物、據說它踏在誰家樹上「笑」、誰家便要敗落或者死人、所以人們一見梟鳥、便誓欲殺之而甘心、烏鴉也享受着同樣的命運、它向着誰叫、這便是「不吉之兆」、說不定要家破人亡、所以烏鴉的窠、時時有被拆除的危險。

此外、狐狸是被比做淫婦的、狼是被比做貪官的、狗守門謂之「忠」、雁排行謂之「禮」、蟻貯糧謂之「智」、雞司晨謂之「信」、簡直把鳥獸也列入了「三綱五常」。

其實呢、鳥獸還是鳥獸、人們的襃貶、在它們是一無所知、甚麼吉兇倫理它們一概不懂、只是按着各自的性情習慣、去過它們的生活、人們却是「妄談休咎」、「自尋苦惱」。

## 三省廬漫筆 —狐異記—

黔陬生。

狐能為靈祟、已為吾人所習聞、惟變形惑人事、雖繁出於各家筆記、但尚未多見也。聊齋誌異謂北人之畏狐、猶南人之畏五通、一若談狐色變者、然今世西人有養狐為業、取其革而售之者、吾人亦往往取狐之革以禦寒、亦無他異、豈狐靈於昔而不靈於今歟、抑狐之有靈有不靈歟？聞諸前輩言：或常覩狐行於野、或習聞狐為異祟事、今則並此等現象、亦渺不可尋、豈眞如盧騷所謂「人文愈盛、自然愈渺」歟？民二十年秋、張愚樵君告余狐異一事、以地屬故鄉、人亦健在、往詢果符所言、因記之。

膠縣南鄉有油莊村者、距艾山甚邇。故老相傳、山多狐、能化人來去云。村有一王姓農家子、性極鈍、衣敗絮、牧牛田野中。一日、大風揚塵、目為之眯、風過後、忽覩所牧之牛已渺。因念己係為人牧者、今失之、將奈何、乃泣不可仰。方泣時、忽覺有人、且聞芳芬襲郁、拭淚視之、一女年與己若、衣履整潔、貌在姸媸之間。止其啼、付以牛值、囑令歸獻主人。且云：「與子有緣、幸勿娶、三年後當再見也。」農歸、付值於主、且言其異。村有學究聞之、囑讀書等候、且謂：「仙人垂青、必有厚福。」惟此農自入塾後、愚笨殊甚、三年期滿、僅辨之無、時年已十八矣。是冬、女果自至、登堂拜翁姑、便挽袖入室、少間酒肴咸備、大宴親友。居家中、操勞作苦、無異常人、然家人恆惴惴莫敢犯、自是農家亦頗足溫飽焉。農既偶仙人、因請以致富之術、女輒謂：「子福薄、而求多資、是促汝壽也！人生室有賢妻、無憂溫飽、奚用阿堵為哉？」農以豔羨城市之盛、求女攜往一遊、因於一夜月色朦朧中、借歷市街一周也。相處瀕十年、一夕、女執手、求去、云：「己狐仙也、與子有緣、今緣盡不可久留。」農涕挽之、倏忽而逝。此農後入城為傭工、每值酒酣耳熱、輒為人述之如此。民二十年冬、余訪此農於南關高氏、見其體傴僂、目深陷、頂上白髮數莖、結瘦辮、才四五寸許、蓋已垂老矣。即而詢之、果如上記。余思此事頗類聊齋之馬二混肅七等故事、因戲叩以聞狐所化人、均為絕色、今據子言、似無異於常人、何哉？農答謂、余昔亦曾以此語質伊、伊笑稱：「吾信善化、但須視人、子乃癩蝦蟆想吃天鵝肉耶？」農述斯語時、色舞眉動、似猶神往於其當年之一段神祕羅漫絲不置云。

## 楊慶祥

傷公。

楊慶祥關外人、不詳其家世及里居、惟見其軀貌偉岸、知其孔武有力而已。先外祖惲公叔畬奉朝命會辦黑龍江沐河金鑛、慶祥自來投、求為僕、隨一犬雄威悍猛、名之曰熬、形如狼而性靈慧、善解人意、慶祥寢食與共、未嘗少離。未幾、金鑛驟遭風波、員工狼狽遁、外祖與慶祥偕身出走、所偕惟熬。某日宿逆旅、鑛工二十餘人、以主人潮行必攜大宗金塊、跟蹤追至、欲得而甘心、慶祥知其謀、召其徒黨謂之曰、諸君勞苦甚、主人思有以慰之、但倉皇宵遁、輜重盡失、今擬傾所有為諸君壽、乃出隨攜之小包、啓示諸工、中惟單衣數事、乾糧數片、及生金一塊重約五兩而已、當時金價極廉、生金尤賤、縱與朋分、所得不過謀一日飽、衆意釋然、曰此戔戔者、主人留作旅資、小人等何敢與聞、涕泣而去、大難遂解、慶祥力也。外祖生還、以所如不合、抑鬱而卒、家遂中落、為減少食指計、遣發家人、時同鄉張小杜太史奉命督學蜀中、遂以慶祥隨之行。

蜀中多山水、慶祥閒居無所事、日惟徜徉郊原、青城為其目為山水最勝處、嘗數數至焉、出必伴以熬、某夜明月在天、清風徐來、慶祥買醉於青城山麓某酒肆、勝景當前、不覺飲過量、頹然醉、而遊興發不可遏、午夜登山、山間有古刹、殘垣敗壁、四無居人、慶祥醉不支、踉蹌入廟、思少息、大殿無所有、石質供桌與香爐尚健在、依桌假寐、以醉甚頃所酒食、竟嘔吐狼藉、中心稍暢酣然入夢、俄傾巨聲如雷、張目見巨獸傾牆倒壁而入、聞地上酒食味、噉然大嚼殆盡、慶祥以獸大如牛、目光閃爍、頸項間突出一峯長尺餘、晶光尤耀目、狀至凶惡、衷心恇怯、欲避莫由、身右熬犬突起、登獸背而力咬之、獸似負痛、返奔出、驀分為山澗、澗數十丈、怪石嶙峋如尖刀、獸竟墜入澗中不少動、斃焉、時東天已吐魚肚白色、慶祥稍息與熬繞道至澗底、獸大不可動、而晶瑩之肉峯、已於墜澗時折斷、取視之則非金非石、堅利無匹、攜以歸、終以大難不死、灰心世事、走歸江南、隱於鎮江之茅山、近人有見其攜熬出沒於黃山九華云。

傷公曰、慶祥奇人也、其來也不知其所自來、其去也不知其所自去、當其慷慨誓衆脫主人難、雖古之英雄豪傑之士、不是過也、於役川中、遊山尋勝、儼然隱逸者流、而大敵當前、猶能從容戰勝、事定之後、斷然而去、不少留戀、非有大決斷者曷能出此？當其燕居之日、娓娓談其生平奇聞異事、尤足為人茶餘酒後之談助、絕不與人雷動、洵奇人也。

◇以演紅淨戲稱霸鞘覽之名伶林樹森便裝近影◇

## 軼聞

非壺。

里有鍾敬存者、幼年喪父、懶母扶養、長大成人、日砍柴為生、以柴易米、母子共餐、自給自足、怡然而樂、怎奈天不憐人、突降暴病於其母、輾轉床第、不半刻而氣絕、敬存得信馳歸、痛哭欲絕、嘔血數升、哀毀骨立、然為生活所迫、仍須繼續前業、一日、方樵於山、忽憶其母、舞斧砍木、哀聲出自口中：『砍一聲、叫一聲、兒的聲音娘愛聽、怎麼叫不應？』反覆哀誦、淒惻非常、雜以砍木之音、益增悲切、入聞其聲、莫不愴然涕下。

河埠甯伯符、邑中之名士也。聞其事而大讚曰：『敬存一樵夫耳、縱有所學、不過稍識之無、竟能哀婉如此、出言動人、寥寥數語、儼然佳構、可見人之孝否、不在學識之有無、詩之一物、尤應以情為主、無病呻吟、絕難達於佳境、鶴見祐輔（？）曰：『詩乃生出、絕非作出。』金聖嘆曰：『詩者、人之心頭、忽然之一聲耳、』此等理論、余頗謂然、今聆斯事而益信矣！』

## 板橋竹蘭

竹。

鄭板橋工詩善畫、世多珍之、惟眞跡恆不多見、友人陳連城君、以余性好書畫、今春以鄭板橋碑帖相贈、良深感篆、茲將各畫詩句錄后、以誌不忘。

蘭花本是山中草、還向山中種此花、塵世紛紛植盆盎、不如留與伴烟霧！蘭。

竹枝略與葦枝同、瘦瘦圓圓節節重、他日江頭作漁父、釣竿便在畫圖中！竹。

玉肌冰骨品最高、冷澹清癯任揮毫、等上着上胭脂水、却是紅梅不是桃！梅。

留得根科大、何愁葉短稀、春雷潛夜發、香氣入雲飛！蘭。

老幹扶疎新葉放、龍孫原種後來枝！竹。

進又無能退又難、宦途蹋踖不堪看、吾家頗有東籬菊、歸去秋風耐歲寒！菊。

情瘦兩枝如削玉、首陽山下立夷齊！竹。

芝蘭之室、君子居之！芝蘭。

一枝臥竹一枝昂、石筍蕭然與竹長、好是倪迂清閟閣、階前點綴不尋常！竹石。

苦被春風勾引出、和葱和蒜賣街頭！蘭。


# 滋潤獅子牙粉

ライオン歯磨

虫牙的原菌……與齒垢完全除淨！

獅子牙粉，才是具有將虫牙，及齒槽膿漏原因，即口中的細菌和齒垢，完全抽吸除祛之偉大効力。因此以物理的論之，便能保護齒牙之琺瑯質，而防除齲蝕，及齒磁之沈埋，故可以豫防齒槽膿漏。

總發售處‧上海江西路一一五號 株式會社 獅子牙粉公司
總經理‧天津日本租界旭街 小林洋行

8—20

## 合記 山東西菜館

地點適中 設備華麗 特用名師 作菜精美 請客零食 價目便宜 如蒙惠顧 不勝歡迎

地址 河南路轉角東首 湖北路甲廿一號 山東路轉角西首

## 痔漏之聖手 呂葆林

介紹！患者諸君們注意！可速往治

瑋林診療所 熱河路三十一號

## 營業科目

機械工具 五金類 釘鋲類 鐵道用品 船舶用品
動力唧筒 水道用品 電氣用品 橡皮製品
汽車用品 農具 雜品 建築五金 運動用品

信

株式會社 鳥羽洋行出張所

青島章邱路二六號 電話（三八二六 五五七七）號

本店：大連市近江町八號地
支店：奉天千代田通三九號地、新京豐樂路七二〇號地、哈爾濱道裡外國六道街二七號、天津法界一號路恆和里二二號
出張所：鞍山二條町三八號地、齊齊哈爾龍華大樓九號、牡丹江大平路五號地、北京王府大街六二號地、大阪市西薩摩堀南町、東京市麴町區六丁目四之三

## 世界外科醫院開幕紀念

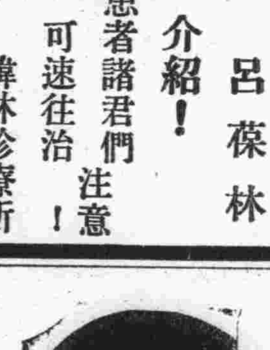

范星海

紀念期內 照常應診 出診門診 一律免費 藥費減收

地址錦州支路七號
借用電話六一四八號

醫學顧問 志波博士
院長 范星海前貫海醫院院長
助理醫師 趙文泉
女醫師 馬美英前美國醫院助手

世界大藥房謹啓

## 淋疾撲滅

優龍 "BANYU" ユーロン

全快率98%

欲求撲滅淋病
惟有服用優龍

與梅毒之六〇六並駕齊驅之本劑之出現，乃今日淋病治療界之劃期的存在。有强烈殺菌力，經過數日之內服，卽能完全治癒，致受一般治療界之絕讚。淋病非不治之疾，恐係不求醫療所致也。治癒率為百分之九八。

服用法……每日三次・每次二粒・以服用三日為一療程
停止八日以後則須實行第二療程・服量如前
包裝 片劑二十片包・一百片包・藥粉十公分裝 二十五公分裝

經售處 天津日界旭街 松本盛大堂 北京東單牌樓大街 信義洋行 青島奉天路二三五 濱邊壽陽堂

YURON "BANYU"

東京・日本橋 萬有製藥株式公司

# 娛樂

## 漢陽院考證

活關公林樹森再度來青、三天打泡戲為水淹七軍、胭粉計、漢陽院也、水淹七軍、胭粉計二劇、為歷來常演、人盡知之、惟漢陽院一劇、演者絕少、茲特加以考證、以資編劇者共相研究。

漢陽院劇本、為時伶馬連良手編、貫大元李盛藻間亦演唱、其事蓋在先主屯新野以後、長坂坡子龍救阿斗之前也。

是劇衍述先主汝南之敗、倉皇失據、窮無所歸、乃遣孫乾先容、往依劉表、表以同為漢之宗親、待備頗厚、惟表後妻蔡氏得寵、諸蔡用事、擺備奪其權、嗾蔡氏譖於表、乃使備屯新野、及表病篤、召備來、就病榻托以州事、曰、犬子如不肖、卿可自為州主、備力慰之、且遜謝焉、時曹操大軍已南下、備奔還新野、知不敵、挈衆棄城走、至荊州、劉表已死、庶子琮從蔡瑁張允謀、降於操、備念待之厚及臨終托付之重、不禁大慟、謁表墓、為文哭之。

按蜀志載、「曹公既破袁紹、自南擊先主、先主遣糜竺孫乾與劉表相聞、表自郊迎、以上賓禮待之、益其兵、使屯新野、荊州豪傑歸先主者日多、表疑劉心、陰禦之、」上說則表之忌備、乃因荊州豪傑、日歸心備、並未提及諸蔡及婦人之言、然備之屯新野、表固益之以兵、其意確為助其健全、使之羽翼、初非忌而遣之也。

蜀志又載、「十二年、曹公南征表、會表卒、子琮代立、遣使請降、先主屯樊、不知曹公卒至、至宛乃聞之、遂將其衆去、過襄陽、諸葛亮說先主攻琮、荊州可有、先主曰、吾不忍也、乃駐馬呼琮、琮懼、不能起、琮左右及荊州多歸先主、」此說是徵劉表此時、未與先主相晤、既無托孤之事、更無自取之語、蓋彼時先主屯兵樊城、表之死、琮之降、均未之知、直至操兵逼宛、始聞其事也。

劉表託孤於備、惟魏略有此紀載、魏略曰、表病篤、託國於備、顧謂曰、我兒不才、而諸將並零落、我死之後、卿便攝荊州、備曰、諸子自賢、君其憂病、或勸備宜從表言、備曰、此人待我厚、今從其言、人必以我為薄、所不忍也、」此說殆不可信、按諸葛亮傳曰、「表受後妻之言、愛少子琮、不悅於嫡子琦、亮語琦曰、君不見申生在內而危、重耳在外而安乎、」足見劉表寵後妻、愛少子、捨嫡立庶、情事若揭、安肯舉世業贈他人、而令劉備取之乎。

備謁表墓、見於典略、曰：「備過謁表墓、遂涕泣而去、」演義引魏略典略而成章回、舞台復行演義而成漢陽院一劇、殊不知與正史固有未合也（惕公）

## 劇壇簡訊

本市光陸大戲院自名紅淨林樹森、率林劇團全體團員出演以來、場場滿座、成績極佳、茲聞林藝員為酬答觀衆雅意起見、將繼續表演獨有佳作、以饗有周郎癖者、今日定演獨有密本之關公斬貂蟬云。

又林藝員此次在青合同為半個月、因與滬上黃金有約、在青期滿後、決不續演、聞光陸戲院方面、於林去後再演電影、首期影片為「自由天地」云。

## 從關公出世說到 林樹森的化裝

・秋水。

前幾年舞臺興起「出世」、不惟驚天動地的人物動不動的出世、甚至不見經傳的鼓兒詞人物也扮演出世、實記者所見的甚麼人出世、在記不得那一些、惟獨關公出世一劇、我見過的很早、也很怪、大概是民國九年、哈爾濱大舞臺彷彿排了一齣關公出世、費的本錢特大、演的時間很久、雖說是關公出世、而事蹟與三國演義沒有甚麼關係、起首是蒲州地方大旱、龍王奉了玉帝勅旨、三年不准降雨、這裏有家姓關的善人、開倉放糧、糧米分盡、又拿出布帛銀兩、人們以銀子買不到米大家不要、於是關善人率領全縣民衆到郊外求雨、龍王本是奉命不准下雨的、但經不起全民苦苦禱告、大夥兒一陣「批迷子」、弄的龍王沉不住氣、於是違反了玉帝勅旨、私自降下大雨、枯黃的田禾、一經時變成青綠、機關總算不錯、這一來違反天庭、比演金錢豹還熱鬧、把龍王捉到大闕在降龍台問斬、這一幕龍頭落下、翻出一朵蓮花、蓮花裏坐着一個嬰孩、這一幕機關戲法更靈活、一位仙女就將這位嬰兒抱過、跨上麒麟送到關家去、領導祈雨的那位關善人、從此就添了孫少爺呢！關公是如此出世的麼？那是無可查考。

長大之後、試馬、弈棋、拜師、別家等幕是八歲紅的、八歲紅雖帶些英武氣、但實在沒有林樹森魁偉、唱做亦沒有林樹森地道、至於趕到廟中關公變像的一幕、是關公登樓伏在神後、賊人入廟由機關轉動、另轉出一個人來、飾關公的早由神後溜進後臺去了、至於林樹森的關公出世就不是這樣、他是全本齊三國歷史表演、由黃巾作亂、演至桃園結義、大破黃巾為止、樹森唱做並佳、負有活關公之譽、已勿庸吾人撮土助泰山為之捧場、只就廟中變像一幕、看出林樹森的化裝與衆不同、他不是用機關幻出另一個人、而是伏在神案後當場化裝、幾分鐘的工夫、就在神案遮飾之下、由乾淨臉變成重棗眉天神樣的關公、這樣迅速利落、恐怕三麻子、程應龍等輩亦辦不到呢？

◇紅遍琴岡之小票友陳志堅、日前於宴會上與隨林樹森來青獻藝之滬上名坤伶韓素蘭及王瑤琴合影◇

## 劇訊

▲名坤伶張文琴將來青島獻技、某戲院不日公佈。

▲坤旦楊慧芳日內返津、聞由其好友某君送到濟南或至津市。

▲坤伶武生簽王虎辰出演中和以來、十分賣力、故頗得一般人仕之歡迎、九本彭公案中勝官保尤為精彩、且滑稽非常。（瀟湘散人）

## 影目集

小紅花　閑女。

小東西、小紳士、小夏蒂、小博士、小人國、小天使、小霸王、小棗花、小姨多情、小鳥依人、在身小姐、打球小話、小姐的保鏢、軍校小爵爺。

紅淚影、紅花俠、小紅伶、紅粉飄零、紅裳赤馬、紅衣仙子、綠林紅騎。

花太歲、蓮花落、桃花恨、賞花女、三朵花、姊妹花、再生花、薄命花、花城天國、花瓶祕史、花開花落、護花大使、梅花三弄、桃李花開、龍鳳花燭、血濺桃花、蠻荒之花、天女散花、交際之花、社會之花、新娘上轎遇白無常。


**遺失聲明**　敬啓者敝號將洗衣同業組合證章第48號遺失（係藍色心式）以後若有佩戴此號之證章在外收攬衣服或發生事故敝號概不負責除呈報同業組合將此號碼之證章註銷外特此登報聲明　同盛和淨衣工廠啓

**遺失匯票聲明**　啓者鄙人自奉天天和興號銀行兌青島天和興號匯票一只計國幣八十元正因不慎遺失該票號碼第1851 6號除向該號掛失外特此登報聲明此票無論落於何人之手一概作廢此啓　郭希江啓

**遺失圖章聲明**　啓者鄙人事變時將自用之圖章（張象軫印）遺失除另刻新章應用外前項圖章無論落於何人之手一概作廢　博山張象軫啓

**楊東溪 朱寶有 緊要啓事**　讓渡人朱寶有於十月十三日經伊景玉郭學範二君介紹將個人開設本市泰安路九號金聚棧所有舖墊全部讓渡於楊東溪所有立有契約為證當時已將錢貨眼同介紹人點交清楚毫無拖欠楊東溪獲得該舖墊所有權以後關於棧銀錢糾葛由讓渡人自理與讓受人無涉特此鄭重聲明

**遺失聲明**　啓者鄙人前於東萊銀行儲蓄處立有儲字第五百十二號整存整付儲蓄存單一只與儲字第19—2號活期儲蓄存摺一只並所用印章因旅行遺失除向該行掛失外特再登報聲明所有前項單摺及印章均行作廢　譚李興啓

**招募外交推銷員啓事**　敬啓者敝號因擴充營業擬招募外交推銷員數名凡品行端正在青市熟有交際而有商業經驗者意欲謀事可帶履歷書來本行面談此啓　青島益都路一一三號　健康商行　電話七五九〇號

**遺失租地憑照房圖聲明**　鄙人前租領江蘇路第四一號公地六百七十八方步有二層樓房一所前項租地憑照及房圖等文件於二十五年五月由中魯銀行抵押與中魯銀行貸款該圖於事變前送呈前財政局辦理抵押登記未及領回現已遺失除呈請財政局建設局補發外特此登報聲明作廢　滙興棧郭貴堂啓

諸君！要照 登記 旅行 投考的 相片麼？　明星照相館可以隔日取件或當日取件亦可　價目格外便宜　地址 高密路中間　電話 四九八九號

**吳天任大夫**　前同仁會青島醫院 外科 產婦人科 醫師　診療時間 上午九時至十二時 下午三時至六時　星期例假下午停診急病不在此限往診隨請隨到　掛號費免收　**遠程診療所**　膠州路一六四號　電話七二三二號

堂邑路 **寫真部** 三五五八　山東路 **運動部** 六六六四 六三六六　**坂井屋**

**琴圃兒科醫院**　（科目）專以推拿手法診治小兒百病　（診費）門診二元 出診四元　（地址）吳縣一路九號（即萊蕪一路三十四號之橫街）　（電話）四四七六

**永華齒科醫院遷移聲明**　本院因修理屋房已於八月一日由天津路遷於山東路中市一二二號星金藥房內照常應診此啓　院長劉永華　電話七〇六二一號

**電話要貨！庶不吃虧！**　上海煤球、發火猛烈、燃燒持久、如蒙惠顧、請直接電話要貨、有發票為憑、否則劣貨冒充、必受損失、千祈注意。　永泰昌煤號　青島李村路三十三號　電話 四六三七 五一三六　工廠 四八一三

**金木盛大堂藥房**　一般特約批發　大阪 武田長兵衛商店　大阪 鹽野義商店　大阪 田邊兵衛商店　大阪 藤澤友吉商店　大阪 村中商店　大阪 今永商店　東京 大和屋商會　東京 第一製藥株式會社　東京 三共株式會社　東京 松本器械店　東京 後藤風雲堂　東京 鈴木惚八商店　新藥品 新藥品 新藥品 醫療器械 衛生材料 衛生材料 新藥品 新藥品 櫻牌品 醫療機械 硝子器具 化學器具　青島廣西路三十一號　電話五四四七號

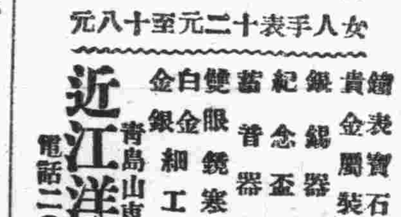

**近江洋行**　男人手表六元八元至廿元　女人手表十二元至十八元　貴金屬寶石裝身具 眼鏡 銀器各種 紀念徽章 蓄音器 音譜 雙眼鏡 寒暖計 白金 金銀 細工 製作　青島山東路　電話二〇三六

**新車出賃 價錢公道**（係一九三八年式）（仍照組合定價）懇請各界，惠顧諸君快租用吧！　**大美汽車行啓**　湖南路四十號　電話（四三三三 四三七五號）

**華振氏藥房**　本藥房聘有專門藥學人才調製各國處方所用藥料均選上乘按方調劑準確精良決不以膺品誤人以重道德諸名各國成藥化學藥品及化粧用品等無不俱備定價特廉如蒙惠顧無任歡迎　山東路二十七號　電話四〇三四號



**皮膚花柳 淋病專科**　天津 分此 **三山醫院**　前因實用化學療法及電子療淋機治療急慢性淋病確具把握經於去年九月初公開貢獻社會茲特將成績報告 藉證治效真相

**由津到青 報告對在津最近治淋學術進步情形及臨床實驗成績**

**注意**　淋病治療、年來因醫藥文字之宜傳、巳成為醫藥界研究競進之焦點、亦頗能增進一般人對此之闕心、敝人專心治淋、時逾二十載、對於謀求改進以期造福病家者、寢續弗忘、茲藉科學進步之賜、極能隨時改良、固亦非僅徒托空談、臨床實驗之成績、殊足為鐵證也、茲特將最近治淋之一般學術進步情形、及敝人依據新科學治淋成績公開報告、用為新久患淋者之參致。

按化學治淋法、余在去年七月間早巳實驗、迨後德製電子療淋機發明、運來遠東之一架、委余試用、證明治效確切後、余欣喜治急慢性白濁之已全有可靠穩安之辦法、故曾在九月初公佈、貢獻社會、後治療成績逐月進步、乃將去年十二月份成績披露以證治效、茲再公佈最近一月份者於下。

一九四〇年一月份治愈　急慢性淋病之成績報告

| 病情 \ 愈期 | 五日治愈 | 十日治愈 | 半月治愈 | 廿天治愈 | 一月治愈 |
|---|---|---|---|---|---|
| 急性淋病 | 39 | 84 | 11 | | |
| 亞急性淋 | 21 | 56 | 15 | 5 | |
| 慢性淋病 | 29 | 71 | 42 | 13 | 7 |
| 有變症者 | | 1 | 27 | 45 | 9 |
| 婦女白帶 | 4 | 19 | 12 | 20 | |

**最近治淋學術進步情形 根愈期限縮短主要原因**

淋濁病之治療、依據藥效者、可十之七八、而必由醫師經驗、為之隨機應變、支配合度、乃能收效、關於治淋之醫法及藥物、在學術方面最近進步之情形、余早經因實驗有效而在一九三九年九月初、刊登各報公佈、蓋此種電療及化學療、運用得當、確能短期斷根也、茲再複述約略、二度貢獻。

**電氣療法**　紫外線之電療早已沒落、長波透熱亦嫌利少弊多、短波製作頗見進步、然最新之電子療淋機、根據外差式原理、尤顯特效、治急性迅速可靠。

**免疫療法**　一般治劑無論多價單價自家及混合、因祇能促起被動性抗體故收效較差、最進步之淋菌抗毒素則為自動性免疫、故力宏效確、治慢性靈極。

**化學療法**　新製品如德製大健風洛太龍及寶威出品等新製烏利龍法、治慢性而能配合適當醫藥併合實用確有特效、但單用及用不按藥理則亦難收預期之效。

**手術療法**　頑固白濁、尿道粘膜肥厚且多疤痕、而發生顆粒、每似沙眼、同時皺襞側管、及泉處尤易潛隱菌族、故事實上、有時非用手術療法不能殺菌淨盡、余設備有最新手術儀器、手術則絕對無痛。

**應注意的常識**

▲治淋藥物、至今尚無一種出品可用以統治急性慢性而均能發生特效者。▲臨診者、治療用新科學而有完全設備、再能截長補短支配合理、根愈期自短。▲黃質、用化學反應等療法、物品、切宜嚴行禁忌、一切違礙。▲反即能用蛋白化生學反應療法、時效、等等、有一定之藥理、均須按▲照例無論用藥量而單獨使用、其實不宜、難以收效▲確定、且對於急性慢性四法調劑運用、故治愈最速。

**診所**　台東鎮威海路一五六號　**時間**　上午八點起　下午十點止　檢察免費　不收號金

**特別注意**　環境；體質；及尿道組織之各有特殊異點、使其排泄；或宜使之收斂；有時應利尿；乃可見功、此層殊為治淋學中最大之關鍵、經驗、頗多惑於專用化學療法、乃專誠內服烏（龍）、料正錯誤、始以混合療法對症治愈。

▲治淋尚無專獨使用可以根愈之特效藥、臨床上對於急性有效者、往往不能治愈慢性、反之治慢性能斷根之藥、在治急性時每缺乏功能、……▲故如有誇稱一種電療、一種醫術、或一種藥物、可以絕對收效者、切勿盲從、而自誤幸。

**總批發**　諸君特別注意　國產淋敵丸　犀黃清血丸　補腎黑牛丸　魚便消囘丸　每盒兩圓　總代理處 西鎮雲南路 三山大藥房　敝院地點便利起見 四號汽車東鎮總站

初起久患 屢治不愈　花柳淋病 魚口便毒 下疳橫痃 疝氣偏墜　一盒除根 確具把握

**青島三山藥房**　一掃光藥膏 六〇六藥膏 一掃光藥水 全治水　主治乾溼 膿疥頑癬 頹瘡一切 皮膚搔搓 患處立效　**全治膏** 主治風寒麻木 四肢筋骨疼痛 疝氣偏墜跌打 損傷貼患處立刻見效　東鎮威海路一五六號　通用電話四八八四號

具不可思議之實力！　**天相堂海狗補腎丸**　歷史悠久 全國第一家　先天不足後天失調 未老先衰病後虧 發育不全性能減退 年老體虛精神困乏 營養失良神經衰弱 難於子嗣一切弱症 一服見效常服延年　上海六馬路一壹二號　各埠藥房公司均售　廣東商店 膠東藥房 天合益 建美藥房 至誠藥社 同春興 長美藥房 漢興藥堂 聯國藥房 中州藥房 神西藥房 中一氏 華民藥房 金星藥房 新濟藥房 宏濟藥房

註冊商標　醫學博士森田資孝大先生推賞　**頭痛聖藥 腦新**　**頭痛!!宜速服**

腦新如遇頭腦疼痛非常難忍時、頭目眩暈神智昏迷時、或讀書過度精神疲倦及惡醉宿酒未醒時、倘速服腦新可立見奇効、其効若響、服後三分鐘頓覺頭目爽快、神智清新、苦痛若失、有如夜月秋遊、能有心曠神怡之妙、此偉績確為本劑獨具之特長、且雖連續服用、對於腦神經或心臟胃腸等決無副作用、亦無影響、孕婦服用亦無害。

四包裝……日金二角　七包裝……日金三角　十三包裝……日金五角　二十八包裝……日金一圓　六十包裝……日金二圓　百六十二包裝……日金五圓

▲主治▼　◎偏正頭痛 ◎頭沉神昏 ◎頭迷眼花 ◎腦筋疲乏 ◎精神憂鬱 ◎面神經痛 ◎宿酒惡醉 ◎暈船暈車

◇腦新、除粉末藥外尚有錠藥、一並發售、可隨意購用　◇近坊間有謀利之徒、偽冒本劑騙人、幸希注意帽子牌商標、庶不致誤　◇各地中藥房西藥房均有代售

總發製藥廠 大日本名古屋市東區泉町 荒川長太郎合股公司　代理店 青島小笠原大藥房 青島山東大藥房

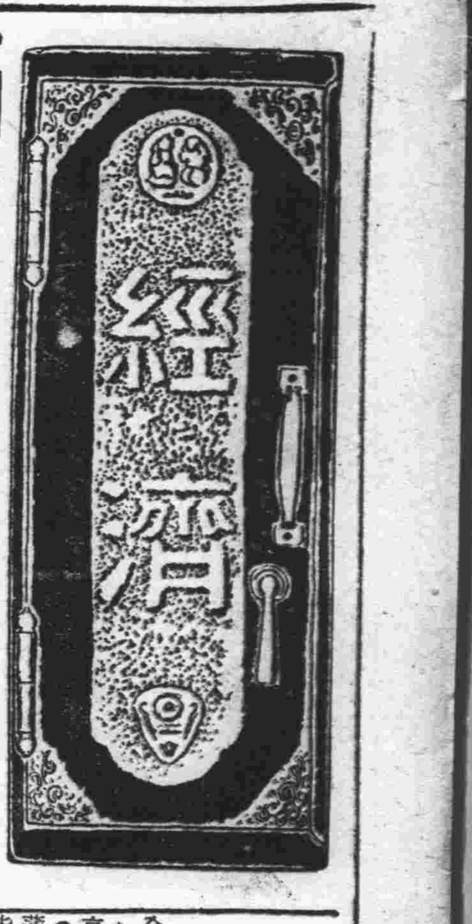


# 促進華北農業
# 京津開發稻田
## 南苑軍糧城均有專人出資
## 當局確力扶植民營各農場

天津通訊 關於華北水稻田之開發、以期民食之自給自足、自前者即由實業部草擬計劃、關於新計劃之設施、初本擬授權最近增資五千萬之華北實業公司、旋以各處官荒地之調查收用、非一時所可辦竣、故目下對民間水稻田之種植、特別加以獎勵、查現在京山路沿綫、有兩大農場、已樹有相當規模、第一爲北京附近、以南苑爲中心、擁有土脈肥沃之水稻田、達六十萬坪、該項農田業由鐘紡會社之津田社長、以個人資格、出資經營、關於灌溉方面、將採用最新科學電氣方法、以期增加效率、至其發電水力、或將借用永定河水、一切在計劃之中、

一軍糧城大農場一

此外在天津、甯河兩縣交界軍糧城附近、尚有一廣大農場、由日人藤井寬太郎等出資三十五萬元、將前督軍張敬堯夫人所有之水稻田約三千六百町步買收完了、聞藤井氏更擬與天津角丸米穀販賣商接洽、從事產銷合作、聞以上兩民間農場、當局方面、頗爲重視、其運銷上之一切問題、當局並將切實予以援助、俾期產量增加云。

## 生油市價狂升 生米俏利

本市消息 生油洋幫鯨吞、以致人情風狂、市價暴漲、登峯造極、而成空前之紀錄、惟價漲愈速、賣方愈怯、不敢多賣、按今日之市況、預測前途升漲、當屬意中事耳、生米成交雖少、而市態亦極俏利。

## 本市綿紗 市況平疲

本市消息 綿紗當地人情太弱、客幫亦少問津、故市態萎靡不振、將來現銷若仍呆滯不靈、則市價轉好實不易云

## 濟物資物價對策委會
# 規定麵粉價格
## 並嚴禁囤積及漲價

濟南通訊 濟南物資物價對策委員會、於昨日午後七時發表：
襲者、濟南物資物價對策委員會、亙於五月及八月兩個月、舉行委員會、決定濟南麵粉之分配方法、並販賣價值之變更、實施以使、於猶豫惜賣、暗行市亦漸次下落、以供給之圓滑、想概行達到所期之目的、本年度、省內由於旱、蟲、雹、水等災害、實開未曾有之收成不佳、原料小麥亦將缺貨、終至於漸次高騰、同時外地之小麥麵價增高隨之暗行、終有復行之象、該委員會舉行會議、加以審議之結果、對此加以防止並確保、將來小麥之原料由於必要上作萬不得已之處置、小麥粉、販賣價值之撤回、決議如左之方法決定之。

一、暫且以成記、成豐、豐年、寶豐各麥粉廠、由軍管理工場辦事處、對於製品、全部由軍管理工場、直賣所、零銷。

二、公定最高價格如左：

一等粉每袋 批發六元三角五分。零售六元五角
二等粉每袋 批發六元二角五分。零賣六元四角
通麵每袋 批發四元七角五分。零賣四元九角

三、向濟市以外各地大量購入、本人須限於由濟南臨軍特務機關許可證者。

四、對於麵粉之估買、惜賣、價格提高等之不正行爲者、由中日官廳、作最嚴重之取締、對於違反者、從重處罰。

五、由軍管理工場、設立之直賣所、與從前同、由於以上之措置、濟南市民、得以向各直賣所、以公定之價格、隨時購入、所需之麵粉、如發見估買、惜賣、價格提高等、不正行爲之時、爲公衆之利益起見、不稍寬宥、希望檢舉爲要。

## 蘇皖兩省
# 本年米麵豐收
## 白米每包僅售十元
## 京津糧商紛紛購辦

北京通訊 據交通界息、京、津各糧行商人、以本年津浦路沿線蘇皖兩省地方、秋季新稻米極其豐收、而現在該地糧食價格並極爲低賤、聞徐州蚌埠間一帶村鎭上所售米糧市價、上好白米每石僅售十元左右、而白麵每袋則僅售四元有零、來源並極暢旺、因此京津各糧食商人得到上項信息後、日來紛紛派員由京津南下、至徐州蚌埠等地收買者爲數極衆、而並聞各糧行商人近日來每日由京津兩地之中國聯合準備銀行匯往徐州蚌埠等地之購買糧食鉅款、日有十餘萬之多、預料此項大批新稻米運到京津地方銷售、而屆時京津兩地之糧價、定可預卜低落云。

## 天津鬃毛 輸出銳減
### 津海關上週統計 共值五十餘萬元

天津通訊 天津商品檢查所統計上週（十月九日至十五日）鬃毛輸出、僅有英美兩國、數量特別銳減、祇美

# 華北交通會社之全貌（三）

全華鐵道延長凡一萬三千粁、其約半分皆集中華北、卽京包、京漢（北段）、津浦（北段）、膠濟、正太、同蒲、隴海、新開等諸鐵道、皆屬華北、然對面積百平方粁、坎拿大、與大利原尙不及巴西、貧弱已極、中國古來向有南船北馬之稱、北方交通以陸運爲主、如河北省乃北方文化交通之中心、鐵道亦爲中國第一延長者、然對面積百平方粁之比例、僅有一粁半、不過等於英領印度之程度、以此終不得將華北蒙疆豐富物資與住民爲滿足之輸送、鐵、煤、棉花、羊毛、鹽等皆爲現在日本最必要之物資、急速開發華北、蒙疆豐富之資源、在長期戰下應日本之要請、謀鐵道、港灣等運輸交通機關之擴充、乃焦眉之急務、北中國之港有天津、塘沽、青島、秦皇島、芝罘、龍口、威海衛、連雲港諸港、是等港灣設備亦極不備、爲期將來華北蒙疆之發展、須施一大設備在陸運與海運有機的關聯、必須充分發揮其機能、因是等在鐵道粁數甚少之華北、要者、在汽車交通之復活乃最緊要、排除萬難、故華北不惜莫大犧牲、努力各地汽車路線之復舊、結果現其營業粁程如前所述、計達七千三百餘粁、（未完）

國輪出豬鬃三百六十一公石、輸出山羊毛一百二十公擔、價值四十九萬四千七百五十二元、統計數量四百二十八公擔六、又輸出山羊毛一百三十七公擔、五六、價值四千元、總值五十萬四千六百二十元、英國七角六分云云。

## 朝鮮物產會
# 將在青濟舉行
## 爲振興中鮮貿易

北京通訊 朝鮮總督府爲宣傳介紹朝鮮物產、並謀振興中鮮貿易、兼以慰問日軍、決定在本月下旬起至十一月上旬、在華北之青島濟南二市、舉行朝鮮物產樣本市即賣會、由該府政務總監大野緣一郎氏致函臨時政府實業部、請予援助、實部因事屬振興中鮮貿易自可予以便利、特於日昨分函山東省公署、青島特別市公署查照酌辦、茲照誌實部原函如次：

一實部原函一 逕啓者、案准朝鮮總督府政務總監大野緣一郎函譯稱、爲宣傳介紹朝鮮物產、並謀振興中鮮貿易兼以慰問日軍、擧行朝鮮物產樣本市即賣會、請以獎勵斯業之意、賜予援助及利便、等語、附即賣會日程表、及開催要綱各一件到部、准此、查要綱內第五項開會地、華北方面爲青島濟南二處、日期則在十月下旬至十一月上旬、此項即賣會既准函稱、係謀振興中鮮貿易、屆時自可予以利便、除分函青島市、山東省公署外、相應抄錄原函暨要綱日程表各一件、函達貴公署查照酌辦、爲荷。此致山東省青島特別市公署

## 雜貨市況
### 糖貨仍不振

濟南通訊 濟市雜貨、昨日市況、糖貨仍然不振、價格下遊、其他各貨無軒輊、茲將各貨價格誌下：

| | |
|---|---|
| 四五白字 | 四十六元五 |
| 上提青 | 三十五元五 |
| 大板紙 | 二百〇二元 |
| 龍屏紙 | 十元 |
| 石油 | 二十六元五 |
| 美孚油 | 二十八元 |
| 生生黃青 | 一百五十元 |
| 雜牌洋火 | 一百一十三元 |

## 棉紗昨續漲
### 每件貨昨漲二元

濟南通訊 濟市棉紗、自入本週後、市況既轉入活潑之象、昨日交易、貨價仍行上漲、十六支聘賢貨蜘蛛貨均漲二二二元、後市仍呈上翹之象、茲將各貨價格誌下：

| | |
|---|---|
| 十六支聘賢 | 六八七元 |
| 二十支聘賢 | 七三〇元 |
| 十六支蜘蛛 | 六七七元 |
| 二十支鳳山 | 七三〇元 |

## 本市足金 市況疲落

本市消息 足金今成二百八十元、較上週跌二十元、假使歐戰延長、市價勢必再決云●

## 天津足金

昨日京市足金、計市間交易行市、每兩收進三百〇八元、賣出價三百十五元●

# 磁器價格調查
## 前途價格或有升漲可能

本市特訊 今年雜貨行市無一不漲、惟磁器價漲較少、良由磁器之銷場不若雜貨廣寬、但據行中人云、窰廠工食均貴、成本甚大、前途價格或有升漲之望云、茲將磁器價格錄次、

| | |
|---|---|
| 25大西山碗 | 七、五五 |
| 25小西山碗 | 五、七五 |
| 25紅改碗 | 五、四五 |
| 25青改碗 | 五、三五 |
| 20大紅碗 | 七、一〇 |
| 淨大慶連碗 | 一〇、五〇 |
| 毛大慶連碗 | 九、二五 |
| 淨小慶連碗 | 九、二四 |
| 淨大牡丹碗 | 一〇、五五 |
| 毛大牡丹碗 | 九、二五 |
| 淨小牡丹碗 | 九、〇五 |
| 毛小牡丹碗 | 八、〇五 |
| 淨大克令碗 | 一〇、五五 |
| 毛大克令碗 | 九、二五 |
| 淨小克令碗 | 九、〇〇 |
| 毛小克令碗 | 八、〇五 |
| 大豆綠碗 | 九、六五 |
| 小豆綠碗 | 八、八五 |
| 大四季花碗 | 一六、〇〇 |
| 小四季花碗 | 一二、五五 |
| 淨彩花碗 | 一一、〇五 |
| 毛彩花碗 | 九、二五 |
| 淨二公碗 | 一〇、五五 |
| 毛二公碗 | 九、二五 |
| 淨三公碗 | 九、〇五 |
| 毛三公碗 | 八、〇五 |
| 大藍邊碗 | 九、二五 |
| 小藍邊碗 | 八、〇五 |
| 11藍魚禮碗 | 三、五〇 |
| 80藍魚禮碗 | 五、〇〇 |
| 寶藍光禮碗 | 二、六〇 |
| 代把彩禮碗 | 二、五〇 |
| 蚧青梅花禮碗 | 二、五〇 |
| 彩大扛盅 | 二、五五 |
| 25五寸紅魚碟 | 九、〇五 |
| 五福大扛盅 | 二六、二五 |
| 貼花扛盅 | 二、五〇 |
| 大套三盆 | 三、三〇 |
| 中套三盆 | 三、三五 |
| 二套元奎子盆 | 三、三五 |
| 二套藍前子盆 | 一、六〇 |
| 古子盆 | 三、二五 |
| 大元奎盆 | 一七、〇〇 |
| 二元奎盆 | 八、五〇 |
| 三元奎盆 | 六、〇五 |
| 大對花盆 | 六、〇〇 |
| 小對花盆 | 六、〇五 |
| 大烏盆 | 一二、〇〇 |
| 烏小盆 | 七、〇〇 |
| 三白滑盆 | 六、〇五 |

# 唐山綿布 供過於求
### 閭戶貶價出脫 商民皆大歡喜

唐山通訊 唐山市國際公司棉紗標布市場之組織、由本市綢布糧業等十九家爲主幹、於本年七月二十五日曾有、逐日在該公司開做、自開拍以來、一般商人、均趨之若鶩、每日下午二時開拍、到場商販、迄在三四百人、成交數目、亦頗可觀、又因秋後各地大水、交通不便、商販雲集、由津滬購布運唐、爲數頗夥、以實銷數目論、五年亦難銷脫、只以互做心氣、囤集投機、每疋布價、曾漲至二十八元有奇、農民咸感寒難爲衣之苦、治至十月初、友邦有輸華布疋七千萬平方碼、接濟民生之訊、投機者與閭戶大恐、爭相出脫、布價日落、人心漸平、日昨國際公司通告、奉命與紗布商理舊存售十二月份停止開拍等語、於是布價前途、更現悲觀、蓋以唐山存貨有現布約三萬件之多、（計五十萬疋、當此農村凋敝之秋、而欲出脫此鉅量之布、實非易事、又兼友邦布疋、棧存堆貨、輸華之說、甚囂塵上不日即可實現、以致爭相貶價出脫、故連日有落無漲、十六日開價十月份二十二元、十一月份二十一元）、較去年價格（每疋十元餘）仍相差甚多、而將來供過於求、勢於再行貶價、如此於經濟民生當必大有補益、寒苦商民聞之皆大歡喜云●

## 海外棉市

印棉布羅奇 一五〇元
印棉阿克岡 一五五元
巴西棉 一九三、五〇元
美棉米多林 一一八、八、五〇　一九一元
匯劃貼元（現金化）五二〇乃至五五〇

## 上海金融

海關金單位 二七〇、八〇
華興銀行公定行情 一三三〇元賣　一三四〇元買
法幣換算率 三六二、九〇
圓票兌換行情 七五元賣　七五元又四分之三買

# 內外市況

## 本市市況（十月二十一日）

○棉紗期貨前場
十月開 639.00
最高 639.00
最低 632.00
收盤 634.00
成 3800件
十一月開 648.00
最高 649.00
最低 642.00
收盤 642.50
成 4700件

○棉布期貨前場
十月開 19.450
最高 19.550
最低 19.350
收盤 19.350
成 1100件
十一月開 19.650
最高 19.825
最低 19.650
收盤 19.650
成 1600件

○生油期貨前場
一月開 51.800
最高 55.700
最低 51.600
收盤 55.600
成 139車

○生米期貨前場
一月開 25.00
最高 25.30
最低 25.00
收盤 25.30
成 250噸

○棉紗現貨
16支
銀月高 681.00 低 686.00 成 15件
寶來高 648.00 低 646.00 成 14件
20支
藍鳳高 665.00 低 666.00 成 20件
[illegible] 高 669.00 低 669.00 成 25件
銀月高 777.00 低 778.00 成 5件

○細布現貨
[illegible] 高 20.100 低 20.00 成 10件
龍門細布高 19.70 低 19.60 成 20件
花[illegible]高 20.10 低 20.00 成 15件

○物 現物
○牛米 27.00
成 100包
○生油 52.00
成 50車
○新生果 17.00
成 100包
○豆油 40.00
成 100

○青島[illegible] 前場開盤
十月
寄 639.00
高 639.00
安 633.00
止 634.50
十一月
寄 648.00
高 649.00
安 642.00
止 643.00

## 海外市況（十月二十一日）

○倫敦銀塊
現貨 23又8分之1
期貨 21又16分之15
○孟買銀塊
57又16分之11
○紐約銀塊
公定價 35又4分之3
○紐約匯兌
對英 4.00又0分之0
對日 23.65
對華 7.80
○倫敦匯兌
上海 5又0分之0
日本 1.2
法國 176.00
紐約 4.04.00
○美國棉花
現貨 9.22
十一月 無市
十二月 8.97
一月 8.81
三月 8.80
五月 8.64
七月 8.44
○印度棉花
白諾去
九月 192又4分之1
阿姆拉
121月 180又4分之3
平果而
121月 143又4分之3
○倫敦金塊
168.00又0分之0
○市販古麥
十一月 84又4分之3
十二月 83又4分之3
一月 82又8分之7
○加拿大小麥
十一月 70又8分之5
十二月 72又8分之1
一月 76又8分之7
○東京株式
前場開盤
新東 155.20
鐘紡 175.70
滿業 82.60
日產 78.50

○上海匯兌 前場開盤
對英 4又64分之37
對美 7又8分之5

○大阪棉花 前場開盤
十月 無市
十一月 無市
十二月 無市
一月 62.00
二月 無市
三月 無市
四月 63.50

○大阪棉布 前場開盤
十月 4.095
十一月 4.150
十二月 4.170
一月 4.220
二月 4.280
三月 4.310
四月 4.360

○大阪棉花 前場收盤
十月 無市
十一月 無市
十二月 無市
一月 62.00
二月 無市
三月 無市
四月 63.60

○大阪棉布 前場收盤
十月 4.075
十一月 4.100
十二月 4.100
一月 4.270
二月 4.235
三月 4.375
四月 4.395

○天津綿絲布現貨
17八仙 640.00
17十全 640.00
20十全 670.00
32十全 760.00
42[illegible] 900.00
42水月 905.00
五福細布 22.60
陽光細布 20.80

○上海綿絲布現貨
16日光 610.00
20藍鳳 620.00
32彩球 740.00
42立鳳 800.00
四君子四綫 610
龍頭細布 19.00

○大連特產 前場開盤
大豆
現物 9.89
十月 9.20
十一月 8.10
十二月 8.00
一月 無市
二月 無市
豆餅
現物 16.10
十月 無市
十一月 無市
十二月 無市
一月 無市
二月 無市
豆油
現物 20.40
十月 無市
十一月 18.00
十二月 無市
一月 無市
二月 無市

○大連特產 前場收盤
大豆
現物 9.30
十月 9.20
十一月 8.00
十二月 7.99
一月 無市
二月 無市
豆餅
現物 14.70
十月 無市
十一月 無市
十二月 無市
一月 無市
二月 無市
豆油
現物 20.30
十月 無市
十一月 18.20
十二月 無市
一月 無市
二月 無市

○大阪棉花 後場開盤
十月 無市
十一月 無市
十二月 無市
一月 無市
二月 62.05
三月 63.05
四月 63.95

○大阪棉布 後場開盤
十月 4.160
十一月 4.205
十二月 4.210
一月 4.333
二月 4.375
三月 4.410
四月 4.430

○大阪棉花 後場收盤
十月 無市
十一月 無市
十二月 無市
一月 無市
二月 62.25
三月 無市
四月 64.00

## 武俠小說 劍氣珠光錄　王度廬著・鏡海畫

### 第八回 孤劍門霆轍英雄失脚 巧言謀毒計鼠輩尋隙（九）

81

冒寶崑就定得後天起身、並囑咐他們把銀子預備好了、並說無當交在他的手裏。譚起一一答應了、次日就將一千銀兩送來、到了第三天、譚家兄弟把一切事物全都預備好了、標局是歸手下幾個標頭照管。譚起、猴兒手譚飛、陶小個子、金眼鼠胡成、全都騎着健馬、帶着鋒利的兵刃、冒寶崑是三輛騾車、這日就離了鳳陽府、過了淮河、往北去走。猴兒手在路上拿出大標頭的氣派、逢人就道字號、他並且急於去逛北京、在北京要像李慕白似的、出一出名頭、他對着他哥哥也要脾氣、總之、無論什麼事都要聽他的才行。他們走的是大道、人又多、所以也沒有什麼事情發生。二十餘日、便來到了北京、這時正是中秋八月、北京城內的氣候已很涼爽、因爲快到中秋節了、街上也比往日熱鬧、譚家這些人全都是初次來到京城、連北京話都聽不懂、一切事都要叫冒寶崑作嚮導。一進城、冒寶崑就給他們找了打磨廠的福雲客棧居住、當日猴兒手就穿上薄底靴子、甯綢袷襖、青緞馬褂、到各標店裏去拜客。晚間、冒寶崑就把花槍馮隆找了來、花槍馮隆他自從春源標店關門以後、深州的家鄉也不能回去、因爲一回家去、他四哥金刀馮茂必要向他大鬧、說是因爲他、才致敗在李慕白的手中、不能再走江湖。所以馮隆就落拓在京師、他只仗在花街柳巷、向一些妓女們訛詐、得些錢吃飯。當晚他被冒寶崑請來、見了譚家兄弟、譚起和陶小個子聽說這花槍馮隆是金刀馮茂的胞弟、料得他武藝不凡、便對他頗爲恭維。猴兒手也見馮隆黑臉膛、壯胳臂、像是有些力氣似的、便也對他稱兄喚弟。冒寶崑當着譚家兄弟、就說要把那單刀楊小太歲的家裏陷害一下子、然後把楊小太歲激出來、大家就一齊動手、將楊小太歲殺死、以爲分水犀牛譚二員外報仇的話 說了、便托馮隆先到深州去請他的哥哥金刀馮茂、以便屆時幫助。那花槍馮隆聽了、他却一拍胸脯、說：「什麼事都有我了！你何必要請我四哥去呢？我花槍馮隆不是說句大話、除了李慕白、我眞不是他的對手、別人、我誰也不怕、別說他單刀楊小太歲、就是雙刀楊小太歲來了、我也管保叫他在我的花槍下送命！」冒寶崑就說：「老五、你既然答應幫助我們、那就行了、喂、你還提李慕白呢、原來李慕白那小子自北京逃出、他就到江南去了、可是在江南他又惹惱了靜玄禪師和冲霄劍客陳鳳鈞、被人家用點穴法將他點入江中、這時死了已有二年、連骨頭都喂了忘八、變了忘八屎啦！」馮隆一聽李慕白已經死了、他就不禁高興、解恨着說：「那小子早就該死、水淹不死他、山也得把他壓死、好了、等辦完了咱們這件事、我就回家找我四哥去、告訴他李慕白已然死了、他沒有對手了、叫他再出來闖江湖吧！」譚起說：「最好還是先請來金刀馮茂四爺然後咱們再辦事。」馮隆想了一想、就說：「不用我自己回去、明天托個朋友給我四哥帶個信、叫他到北京來就是了。」當下幾個人又商量了一會、花槍馮隆就走了、到外面他就去找他那些朋友、說是他的仇人李慕白已在江南落水死了。馮隆走後、冒寶崑又帶着猴兒手譚飛和陶小個子、胡成、到八大胡同裏找了幾個姑娘、逛了半夜、一兩點鐘才回店房。次日一早冒寶崑就來找譚家兄弟、說：「兩頭吃完午飯、我帶着你們哥兒倆到銀槍邱小侯爺的府中、拜訪那裏的教拳師傅秦振元、秦振元與我是最好的弟兄、他的本領不在金刀馮茂之下、邱廣超的那身武藝、都是他教出來的。」又說：「只要有馮家兄弟和秦振元幫助咱們、就是有兩個單刀楊小太歲出來、咱們也不怕他了。」譚起和陶小個子聽了、全都十分歡喜。早晨猴兒手又在外面逛了半天、只要有人問他是幹什麼的、他就說是保標的、高高興興地彷彿忘了他是爲父報仇而來的、倒像是專爲到北京來出風頭。


## 「寶劍金釵記」再版已出書

寶劍金釵記出書以來、爲期不及一月、即已售罄、因有多數讀者不甘向隅之苦、詢問是否再版印行、本報爲副愛讀諸君之雅望起見、乃決定重印五千部、惟因購書者多、以故所餘無多、甚希愛讀該小說諸君從速購買、以免向隅。原價一元五角、外埠函購加郵費一角、總發行處本社編輯局、代銷埠：本市金口三路四號待曉廬、甘肅路十二號春記派報社。

附啓 本書預約者迄今尙有未來換書者、茲爲清理手續起見、務請各預約人於本月三十一日以前來社換書、過期即作廢紙。


## 今日節目

八、〇〇 新聞報告（北京）
八、二〇 修養講話（北京）
（正午）
九、四〇 歌曲唱片（北京）
九、〇〇 新聞重述（北京）
九、二〇 商情行市重述（北京）
一一、五〇 唱片（本台）
一一、五九 時報（東京）
一二、〇〇 唱片（本台）
一二、二〇 新聞（東京）
一三、〇〇 評書（北京）包公案
一四、〇〇 新聞（東京）
一四、二五 娛樂節目（北京）
一六、〇〇 新聞（東京）
一八、〇〇 兒童時間（北京）
一八、三〇 口琴合奏（北京）
一九、〇〇 新聞（東京）
一九、三〇 演講（北京）
一九、五〇 預報節目（本台）
二〇、〇〇 鼓書（北京）
二〇、三〇 新聞（北京）
二〇、四〇 爵士樂（北京）
二一、〇〇 娛樂節目（北京）
二一、三九 報時（北京）
二一、四〇 新聞與音樂（北京）

## 日曆

▲陽曆十月二十二日（星期日）
▲陰曆九月初十日
◎滿潮 午前[illegible]時五五分 午后十二時四〇分
◎乾潮 午前七時三〇分 午后七時三五分

## 青島郵局封發輪船郵件日期

▲十月二十二日開往日本、上海
▲十月二十三日開往大連

## 法院公告
### 青島地方法院

▲梁德盛公共危險一案
主文、梁德盛連續放火燒燬現供人使用之住宅未遂、處有期徒刑一年九月、褫奪公權三年、報紙捲香頭火柴兩根沒收
▲齊振東竊盜一案
主文、齊振東竊盜處拘役五十日
▲張立山竊盜一案
主文、張立山竊盜未遂處有期徒刑二月
十月二十日


## [illegible]汽船出帆

▲門司、神戶、大阪行
▲芝罘、天津行
▲上海行
▲威海衛、大連行
▲上海南支行 十一月四日出帆

## 朝鮮郵船出帆

▲仁川、鎭南浦行
▲仁川直行
▲仁川天津綫
朝鮮郵船株式會社 代理店 合資會社 中村組

## 大阪商船出帆

▲日滿連絡船（每十一時大港發）
▲上海行
▲大連、芝罘威海衛行 十月三十日入 卅一日出
大阪商船株式會社 青島出張所
荷客取扱店 青島商運株式會社

## 日清汽船出帆

▲芝罘、天津行
▲威海衛、大連行
▲上海行
▲上海南支行
東亞海運株式會社青島支店
荷客取扱店 青島商運株式會社 丸二商會

## 大連汽船出帆

▲上海行
▲大連行

## 川崎汽船出帆

▲八幡行
▲新居濱行
▲名古屋、川崎行
▲紐育線（神戶出帆）
▲桑港經府中南美線（經香港沙市）
川崎汽船株式會社 青島代理店 株式會社昭和海運公司

## 海州組合出帆

▲大浦行
▲鄉水口行
▲石臼所行
▲石島行
▲王家灘行
海州航路汽船同業組合 事務所株式會社中村組

## 北島谷汽船出帆

▲北海道
國際運輸株式會社青島出張所

## 萬人油

家用常備良藥 地球牌
總經理 青島 伊藤洋行

# 全市運動會昨舉行
# 田徑今日決賽
## 昨第一日觀衆達二萬人

本市教育局舉辦之秋季全市運動大會、昨日上午十時在滙泉體育場開幕、本市連日天氣陰霾、氣候午寒、昨日大氣突然轉變萬里晴空、氣候暖和、參加之運動員精神極爲興奮、參觀之市民亦極爲踴躍、運動場之四週看台幾無空隙、不下二萬餘人、趙市長、中村輔佐官、各局長、市政委員、友邦各關機首要、均於九時半以前先後蒞場、市立五小學學生及全體運動員入場後、準十時舉行升旗禮、行禮如儀後、首由會長致開會詞、趙、柴田兩名譽會長致訓詞、總裁判致詞、運動員宣誓後、全體運動員繞場一週出場、開始競賽、昨日田徑賽成績均佳、團體表演亦極精彩、今日繼續舉行、總成績分數今晚即可完全賽竣決定、茲將昨日各項詳情分誌如次：

### 會長致開會詞

今天是本市秋季運動大會開幕之期、承中外長官、各界來賓、光臨指導、各學校各團體、踴躍參加、不勝榮感愉快之至、本市秋季運動大會、在事變後、此係第一次舉行、各校學生及各界愛好運動之人員、趁兹秋高氣爽、鍛鍊體魄、觀摩技術、實爲極有意義極饒興趣之集會、邇來歐戰爆發、世界風雲日趨險惡、我中日兩國人民、非健身勵志、攜手合作、無以阻白人之侵略、謀東亞之復興、其理至明、承應猛省、本市自友軍登陸以來、凡百事業、無不表現兩國合作氣象、而運動會一項、表現尤爲眞切、今春東亞建設新秩序運動週間舉辦之中日學生聯合體育大會、雙方之緊密合作、自不待言、此外友邦日本各項運動會之舉辦、中國學生均曾前往參觀、并參加競賽、此次中國舉辦運動會、友邦學生亦復如是、足徵中日親善之基礎、業已堅固不搖、預想開會之後、各參加人員、努力爭先、遑其身手、遵守秩序、不餒不驕、固必博得觀衆同意、收獲圓滿結果、而中日親善、由此更進一步、將來團結提携、通力合作、完成東亞之建設、黃族之復興、亦可預操左劵、不卜而知、此誠鄙人所極爲盼禱喜慰者也惟籌備期限迫促關於布置招待多有未周之處還請各方原諒是爲至幸。（會長陳命凡）

### 趙市長之訓詞

今天本市秋季運動大會開幕、陳會長業將大會意義報告、本席就此機會、向大家說幾句話、運動爲健身强國之要素、世界各國、均極注重、友邦日本方面、尤提倡不遺餘力、中國自事變後、受友邦之薰陶、愈知注意體育、年餘以來、本市各級學校、或與友邦學校合辦運動會、或挑選學生參加友邦運動會、前後已非止一次、此次運動大會、雖係由中國方面舉辦、友邦人士、亦多踴躍參加、既能鼓舞研究體育之興趣、並可表現中日合作之精神、教育局以極短時間、籌備一切、在事人員之辛勤勞苦、蓋可想見、現在歐洲戰雲蓬勃、方興未艾、亞洲新興機運、行將成熟、我中日兩國人民、自當奮發有爲、緊密合作、以期完成興亞使命是在此時機、舉行運動大會、實含有重大之意義、希望各運動員、在大會職員指導之下、發揮其堅强不屈之精神、勇往直前之氣概、及磊落光明之態度、俾中外人士、知吾東亞民族、足能擔負建設東亞新秩序之重任、因之此次大會亦可收美滿之效果、是則本席所切盼者也。（名譽會長趙祺）

### 柴田顧問訓詞

中村輔佐官代表大會名譽會長柴田顧問致訓詞：略謂：一國家之勝强、全賴國民之體格之健全所以舉行運動大會之意義極爲重大、希望各運動員努力振作精神、以達到所期望之目的、日本明治神宮神苑、每年舉行青少年運動大會、其舉行意義亦不外鍛鍊體魄、現値東亞新秩序建設期中、更應努力參加運動會云。

### 學生代表宣誓

青島特別市市立中學校學生

## 九局職員接力競賽
# 奪本報優勝盃
### 今日決賽定有一番鏖戰

本市市公署體育會、爲提倡職員之運動興趣而鍛鍊體魄起見、特決定參加全市秋季運動大會、項目爲八百米接力、分爲總、社、財、衛、建、海、敎、警、鄉九局單位、其奬品錦標爲本報之大優勝盃、九局選手於未跑之前、均各加油、各爲啦啦隊亦花樣百出、既賽、分爲甲乙兩組、甲組爲社、衛、海、警、鄉五局單位、乙組爲財、總、敎、建四局單位、競賽結果、甲組社會局第一、乙組財政局第一、今日社財兩局決賽、本報優勝盃之究爲財社兩局誰之獲得、據觀察、社會局之孫廣琛爲體育界耆宿、屢立奇功、甯沖霄亦爲短跑健將、李澤聲亦頗不弱、財政局之康、韓諸君爲體育界著名强手、今日之決賽、定爲一番鏖戰云。

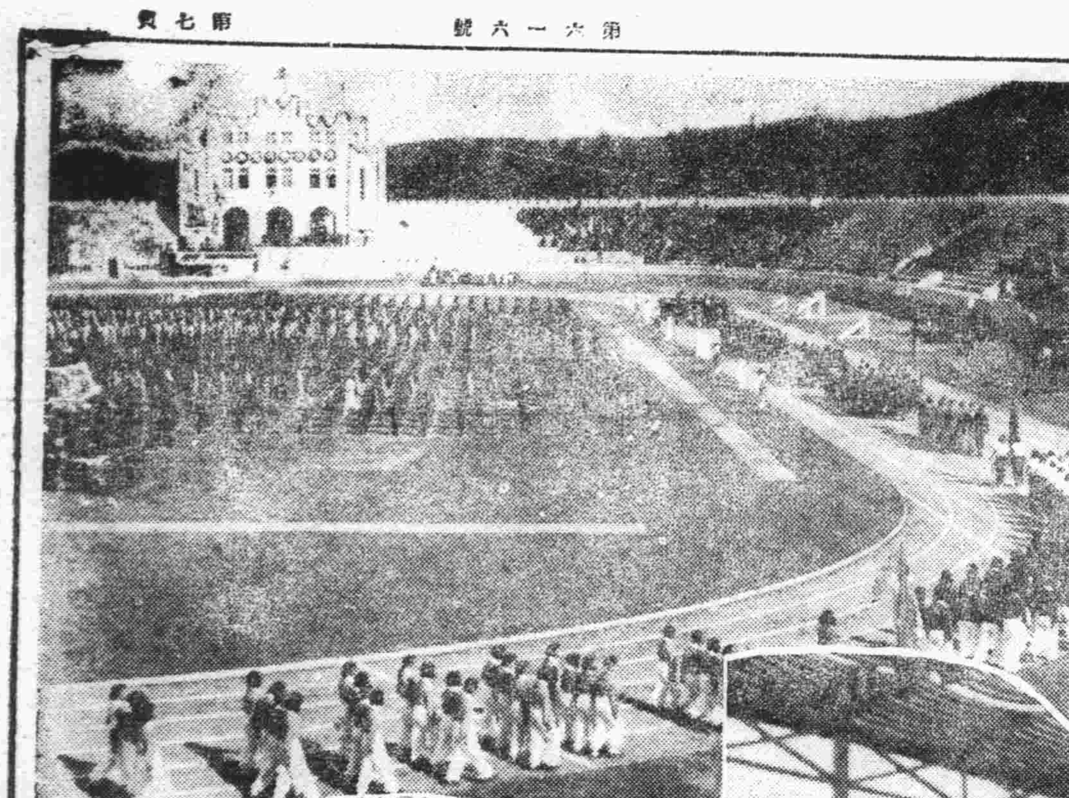

# 運動大會形色

寫眞上全體運動員繞會場一週、左市中同學組字、右趙名譽會長致詞。

## 本報主辦
### 救災大義務戲
# 昨盛大開幕
## 戲目精彩觀衆極踴躍
## 本報全人表感謝之意

本報主辦之救災大義務戲、在讀者及各方之援助下、於昨日下午五時半、在市民大禮堂盛大開幕、開演前、由本報編輯關青萍、向觀者致感謝詞、致詞畢、即由各名票表演佳奏、觀衆踴躍、至十一時許、始散戲、茲將本報致詞錄左：略謂：本報全人對於本年華北各地水患極爲關切、故除全人已自動捐薪外、並募收各地各界讀者之捐款、截至最近止、雖收到不過六百元左右、但捐款人多爲無力之士、此種至誠熱忱、極堪感佩。此次舉辦義務戲、承各當局贊助、並華北水災救濟委員會襄贊一切、尤屬可感。至於戲碼、概係本市名票暨名伶自動參加演唱者、其熱心公益、見義勇爲之精神、最爲難得。而各界讀者踴躍贊助、共襄義舉、本報全人尤深感謝。總之、此次本報主辦義務戲、參加演戲諸君既非爲出風頭而演戲、而購票諸君亦非爲聽戲而購票、大家目的均爲「救災」。全人等謹代表數百萬災民致最敬之謝意！

## 社會局姚局長
# 昨日訓勉僚屬
### 勉以淸愼勤爲服務箴言【續】

大凡一個人的慾望、沒有滿足的那一天、就是一個人的痛苦、也沒有沒有的那一天、人生的苦樂、都不過是程度上的比較而已、所以諸君務必要對於自己的環境、國家的現狀予以滿足的表示、然後乃能振作精神、努力打開自己的前程至於這幾個月內、具體表現的工作、也不在少數、不過大多數因爲預算的關係、都在計劃中、所以未完全表現出來、關於局務全體上看來、社會局主管的事務、既廣範而又近夫空洞的居多、所以往往諸位職員、對於某一件事、冒危險、費心血的辦完了、在局外人看來、好像無足重輕的樣子、本人對於這種問題、是極端的注意、總要使諸位眞正的辛苦、不致於湮沒、本人方能安心、關於本人就職時、對諸位所宣布的三大改革方針之中、這幾個月來、幸賴諸位的協力同心、如公文書的收發程序、與會計制度之確立兩項、可以說是告了一段成功、這也可說改革了中國幾千年來積弊、這也可以證明、凡事祇要努力去作、沒有甚麼困難可以阻止的了、今後還望諸位職員、更加努力、以期達到盡美盡善的地步。

（四）今後的方針、社會局主管的職務、就是辦理民生事務、自從膠州卽墨兩縣合併後人口驟增至三倍有餘、又在這建設大青島的時候、所以本局的事務、也是格外的增加、不過民生問題、不外乎孔子所說的庶富敎三個字、要想達到庶字的目的就不外夫實行保健衛生的政策、要想達到富字的目的、就不外夫實施利用厚生的政策、要想達到敎字的目的、就不外講求化民成俗的方法所以本局的厚生經濟禮敎三科的組織、實在有深遠的意義、我覺得社會局的施政方針之外、還要注意的地方、就是中國現在的社會、一半是保存着固有的形態、一半是受了新潮流的衝擊、所以我們今天既不可守舊、又不能過於趨新、如果過於趨新、就不免要陷於國民黨高唱民生主義、其結果弄得民不聊生的現象、所以我希望諸位職員、把中國固有的好處、努力發揮、把新的方式、再拿來融合於舊的裏面、自然可以產生出來一個圓滿無缺的現象、一方面青島的社會、又與其他地方情形不同、尤其是在產業方面、已有良好的基礎、所以今後的重點、要向產業方面進展、就是中國先哲管子所說的、衣食足而後知禮義的道理了、這產業問題、範圍極廣、然而最重要的地方、亦不外夫人的資源、與物的資源而已、關於人的資源、就不外乎勞動力如何培養、以及一般人民的保健衛生如何設施、務使青島人盡其用、關於物的資源、就不外乎工商業如何調整、農林、水產、礦產、墾牧如何開發、務使青島物盡其利、現在不過舉其大概、至於詳細的部門、還望諸位職員、努力研究、以期早日實現。

最後要向諸位職員說的話、就是一個機關、因爲機構組織的關係、難免沒有勞逸不均的現象、在勞者方面、不可因勞生怨、在逸者方面、不可因逸生惰、因爲勞或逸是由職務產生出來的、不是個人的才或不才的問題、還有公務員不可有作僞的行爲、例如早到遲去、是對於職務的忠實、遲到早去、是對於職務的玩忽、希望諸位各個見是忠於職務的人、不願意一個玩忽職務的人、中國過去的公務員、以遲到早去爲得意、這是極大的錯誤、我們今後務必要努力作新中國的模範公務員、極力改革過去公務員的弱點、然後我們新中國的前途終有光明、願與諸位共同勉之。（完）

## 團體表演
## 極饒興趣

昨日大會之團體表演、計有二十項、其最精彩者爲青島學院之軍事訓練、表演攻守之軍事動作、槍砲聲音振耳欲聾、其各項動作亦均整齊利落、再次爲市立五小學之聯合大會操、動作亦極整齊、其如東文書院之青年體操、青島學院之疊羅漢亦爲一般之極所稱贊、各小學學生之遊戲更饒趣味、負有國家棟樑之小青年、天眞活潑、更足振奮精神也。

## 警察隊隨同友軍
# 萊陽附近剿匪
## 斃匪十三名獲槍彈甚多

本市警察局、自編成警察隊、由徐蔭田大隊長指揮、駐防各鄉區以來、各鄉區之治安、頗賴以保安、尤以駐金家口之警察第三中隊、時隨該處駐守之友軍警備隊、四出討伐游匪、茲將最近討伐情形誌次：駐守金家口第三中隊長王文軒、於日前率全體官警會同友軍警備隊、自上午三時徒步出發、赴萊陽縣界北浦、東浦、等村討伐、行抵東浦村前、（距金家口八里）與敵相遇、因在夜間、天色甚黑、並未還擊、乃從四面將該村敵人包圍、至上午五時三十分、天色微明、我方以鳴槍爲號、四面夾攻、逐漸縮小包圍圈、經友軍之輕重機關槍猛烈掃射、匪徒約一百餘名、向我方射擊、並以抗、續之向我方掃射、玩强抵轟動、雙方僅距離十米達之近、敵用手榴彈向我方投擲、友軍〇〇小隊長頭部鐵盔上中一手榴彈、幸未爆發、經我方以機關槍及大小槍一齊急射、沉着應付、匪卒不支、四面逃竄、計斃匪十三名、內有遠附林德勝一名、經檢查屍體係僞山東省保安第十七團特務營、復在該地區施以檢索、計得獲敵人七九步槍七枝、子彈一百餘粒、手榴彈十三枚、其他大刀水壺飯囊軍需品甚多、由友軍携回處理、於上午七時五十分返回金家口防地云云。

## 羣兒追棗車
## 擠倒王大菊
### 將腳部壓傷成訟

東平路和慶里九號、住有王吉春、妻王蔣氏、的女大菊、年十二歲、大菊於昨晨赴其姑母家、道經廣西路費縣路口、過一拉紅棗貨車、大菊被追車撿食紅棗者、擠入車下、將左足軋傷、當由該管警所、將拉大車人高振福、（年三十七歲、膠縣人、住第六平民院二十八號）、王立珩（年四十歲卽墨人住第六平民院一三一號）、二人送往分局訊辦并傳來其母王蔣氏將王大菊送往醫院治療云。

## 友軍勇敢討伐
# 完全得告成功
## 平度萊州掖縣皆被攻略
## 繼續各縣城內肅淸工作

（在青陸軍部隊發表）因日軍勇敢之攻略、致匪賊之討伐乃完全得告成功、平度縣於十三日、又萊州、掖縣、於十五日皆被日軍攻略、繼續各縣內之肅淸工作刻正着着進行云。

莊漢松謹代表全市之運動員、誓以至誠參加本市秋季運動大會、願接受長官之指導、遵守大會規則、努力競賽、並以親善之意向與友邦同學作體育上之觀摩以促進東亞新秩序之建設、如違斯如、願受嚴厲之處罰此誓。

## 青島防疫一切禁制
# 今日零時解除
## 旅行仍須有注射檢便證書

（陸海軍聯合防疫委員會陸軍中佐今關靖夫海軍中佐長屋茂昨發表）關於青島虎列拉防疫之一切禁制、決自十月廿二日上午零時解禁、但由青島市地方、赴青島市以外之各地方旅行者、須有預防注射證明書、並檢便證明書、此兩項暫時之間、仍照從前辦理。

### 當局談話

自九月五日初患者發生以來、市民忍耐不利不便、官民一致爲防疫事務、爲惡疫之防止、幾忘寢食、惡戰、苦鬥結果、致今日青島再現明朗色、對其努力殊不勝感謝、然禁制雖然解除、而今後仍勿得稍有疏忽、努力衛生思想之向上、與醫療設備之完成、以期不再發生如斯不祥事件、是所至禱云云。

## 曠男怨女
# 借地幽會
### 警士撞破好事　一併帶局訊辦

于從吉年四十三歲、掖縣人、住上海路裕德里二樓十三戶、素日賣菜爲生、有女桂蘭、年十七歲、情竇早開、在某工廠作工時、即被奸人引誘、失去貞操、自移入裕德里後、有同院鄰人陳雪卿者、年二十六歲、歷城人、在四方路三十四號開設福記理髮館、因見桂蘭年幼貌美、甚爲垂涎、時以財物爲餌、桂蘭乃墮其術中、昨日陳某引誘桂蘭至四方路駿業里二樓二十五號、隋進才（年五十歲萊陽人）家中、借地幽會、正在好夢方圓之時、突有該管四方路派出所警士前往調查戶口、發覺祕密、當將男女三人送往市南分局訊辦云。

## 北京法部派來
# 候補書記官
### 張蔭田等三名

北京法部最近委派吳永茂、陸彥衡、充青島高等法院候補書記官、派張蔭田爲青島地方法院候補書記官、本市青島法院昨已正式奉到法部命令云。

## 市南分局
## 對癮民登記
# 認眞辦理

市南警察分局、對於本管內之癮民登記、辦理極爲認眞、凡於調查之時、發覺該癮民、有不似自吸或曾經因私售鴉片、受刑事處分者、均一律不准登記、以免將來促成私烟之販賣、而妨礙土膏店之營業云。

## 薦簡任職員更動時
# 須向政府呈報
### 市公署令所屬機關知照

本市市公署、近奉北京行政委員會訓令、關於所屬各機關職員凡在薦簡任職員、如有更動時、應隨時向政府呈報、市公署已令所屬各機關遵照辦理、其訓令原文如次、爲訓令事、查各省市科長以上各薦簡職員任務重要、及隨時人事變動、政府均應周知、玆特附發表式一紙、飭該公署全數查塡、限於十月中旬以前送到三份、嗣後每兩月塡送一次、亦各三份、該省市所屬各機關、並均包括在內、此與銓敍應用資歷表各爲一事、辦理時勿互相濛混、其在未屆塡報期前、如有變動、並應照式抽塡函送、除分行外、合行令仰遵照辦理此令云。

## 警察局禁止棄屍
# 詳密調查戶口
### 夜間巡邏令特別注意

本市警察局近以市內虎疫甫行平靜、對於各分局管界內嚴禁遺棄屍體、以重道德與公衆衛生、各警於夜間巡邏時、應隨時注意、同時於管界內居民之戶口調查、應切實整理、按照已往規定辦法、實行戶口異動抽查、疾病死亡、出生人口、應飭居民呈報、以便防止任意遺棄屍體云。

## 衛生局獎勵辛勞
## 防疫出力警察
# 將發給津貼

本市衛生局、以本市虎疫發生之時、各分局警士對於虎疫發生地帶、晝夜値勤、不眠不休、勤苦異常、現本市虎疫已告絕跡、各警士服務勤勞者、衛生局將酌發給津貼、以資鼓勵、已函請本市警察局令所屬各分局調查防疫出力各長警名冊、以便發給津貼云。

## 警察局整理
# 警察紀律
### 應注意服裝禮貌

警察局以警察人數已達二千餘名、對於青市之警察精神上應注意嚴厲訓練、對於各警之服裝須整齊、不得任意着不齊全之制服行走市街、而制服上亦不准再着便服、各警之禮貌應切實遵守、該局已訓令各分局暨警察學校、警察隊、訓示各官員長警一律切實遵守云。

## 四滄李村區各分駐所
# 一律裝備電話
### 兩分局交換機正裝設　市郊電話網卽將完成

本市四滄及李村兩分局、轄境完全鄉區自各分駐所恢復以來、對於警政之推進、已有顯著之進步、惟關於各分駐所應設電話、多因陋就簡、不甚整備、刻聞警局方面、以該兩分局之交換機、實爲刻不容緩之設置、業於日前購置兩台、分別裝設、一俟裝竣、則本市警局之電話網卽可實現、將來市郊之安甯、當可預期云。


# 痰！

痰阻肺竅、則肺氣不宣、以致咳嗆氣喘！痰入筋絡、則筋骨麻木、易成半身不遂！痰竄內腑、則變化不測、發生諸般內病！痰侵心臟、則頓失知覺、或竟中風暴斃！古稱：「萬病皆由痰作怪」、今稱：「痰是百病的種子！」對痰之怕、古今相同、所以偶覺有痰、趕快驅除、杜絕後患。

# 張道郁去痰精

此去痰精、是潤肺、化痰、止咳、去滯之靈藥、有痰者服之、能於四五天內、身中所儲痰涎、盡化成水、由便中排出。無論男女老幼、以及孕婦、均能合用、輕症一瓶卽愈、重症連服斷根、藥性之和平王道、藥味之芬芳適口、已承服過者同聲讚美、無庸贅述焉。▲每瓶一元二角、函購寄費外加。

# 張道郁寒腿酒

專治　受風　受寒　腰酸　腿痛　麻木　串痛

受風受寒　陰天發鍼　兩足發軟
腰酸腿痛　陰風入骨　兩臂酸軟
筋骨抽痛　週身疼痛　濕寒下注
風濕骨痛　晝夜不安　四肢腫痛
遍身麻木　麻木串痛　癱瘓下痿
骨冷骨寒　多年寒腿　半身不遂

此藥酒功能去風、去濕、散寒、活血、活絡、舒筋、服後能於數小時內發生特別效力——且藥性和平、無論男女老幼孕婦嗜酒者、均可服用、有病服之能去病、無病常服亦能强健身體、使身體增加抵抗力、則風寒濕病症、均不致侵犯矣……任何

每瓶一元五角　函購運費外加

青島山東路南首至誠藥社經售（電話五一七五）
◉青島東鎭威海路八十九號至誠藥社支店亦售（電話六一八二）

各埠經售處、濟南張聾子、煙台福昌泰、威海復興永、周村棋杆胡同鮑寓、濰縣宏大號、博山福成祥、高密恒德泉、膠縣宏大藥社、卽墨復昌永北、徐州普太和、開封太和藥房、蚌埠陳瑞記、彰德中英、北京永興長、天津、洋公司中南京報房、保定稻香村、正定濟和堂、張家口忠記、厚和中西、大同福興恆……經售處太多、不能詳誌……華中華南以及南洋各埠華僑藥房公司商店均售。

青島山東路南首　至誠藥社售　電話五一七五

百藥不效之各種　頑癬

癬藥水每瓶五角

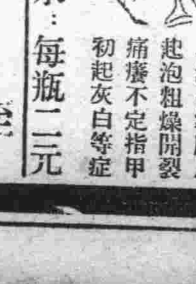

鵝掌風藥水：每瓶二元

專治手掌脫皮　起泡粗燥開裂　痛癢不定指甲　初起灰白等症

當天有奶

# 生奶精

回凡婦人奶媽無奶……或奶汁稀少的
回速服生奶甜藥水……當天便有奶了

缺奶的救星　生奶之源泉

每瓶一元二　▲寄費外加

青島山東路南首　至誠藥社售　電話五一七五

# 廣大襪廠

本廠出品　寶馬牌

襪。萬襪俱全
衫。四季完備

新到各種秋令應用物品應有盡有

青島山東路四方路口　電話七九二〇號

趙濟倉　長命

# 補腎運

買一送一

主治　腎虧陽萎　無能腦弱　早洩夢遺　滑精生殖

夜間失眠發育不全見色流精腰酸背痛子嗣絕望諸虛百損等症一試經服白髮轉黑返老還童轉弱爲强靑春恢復誠有不可思議之奇效本品係腎經病專家趙濟倉心血結晶原料採用人參鹿茸等貴重國藥提煉而成玆爲服務社會起見每瓶祇售一元二角剪此廣告買一送一服後無效儘可退藥還洋僞宣傳願受任何重罰▲上海英租界濟倉藥房發行

青島總代理北京路天合益藥房　濟南張聾子藥房　膠縣宏大藥社經售

# 中華書局 內寓 古物流通處

名人書畫楹聯條幅古器文玩種類甚多定價從廉如蒙參觀勿任歡迎

參觀時間　自上午九時至下午六時止

地址　青島卽墨路三二號電話三五六五號

一第効神　不痛不麻

# 老篤眼藥

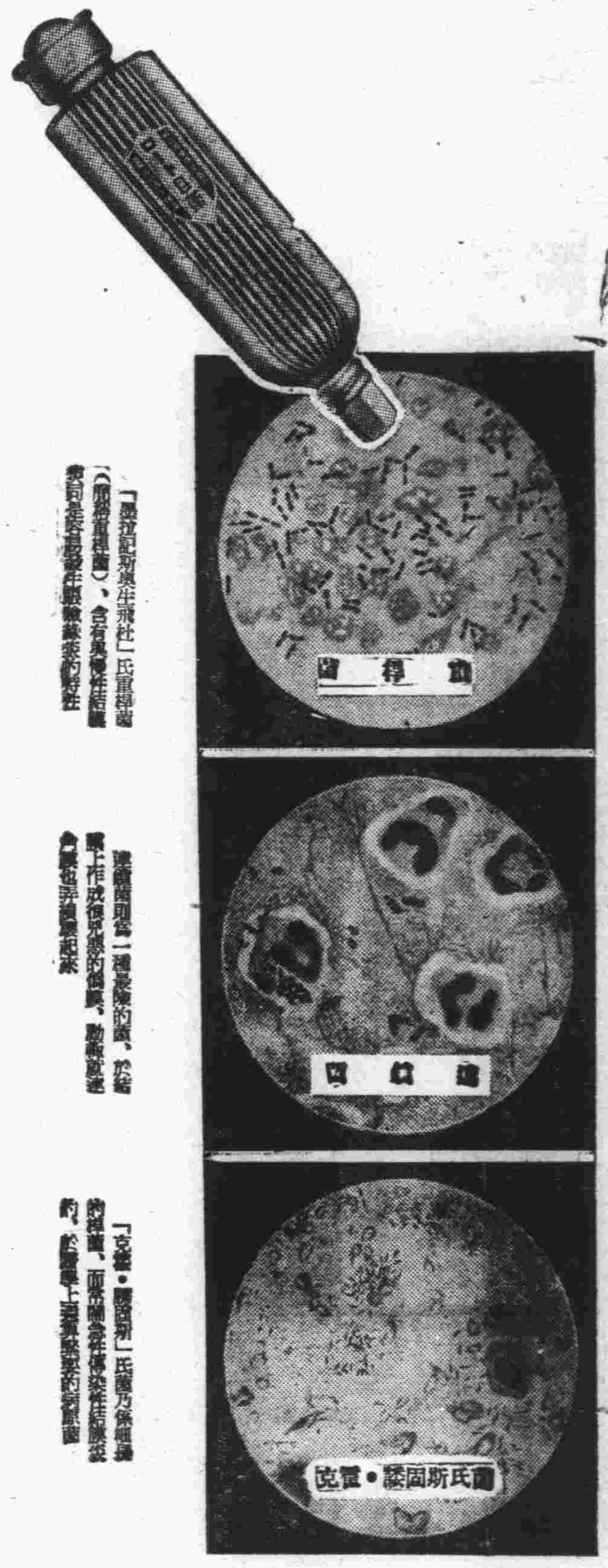

「摩拉記斯與生飛杜」氏重桿菌（雙桿菌）、含有具傳染性結膜炎菌、是容易發生眼瞼緣炎的特性

連鎖球菌則爲一種最險的菌、於結膜上作成很兇暴的傷痕、動輒就連角膜也弄得壞起來

「克客・威克斯」氏菌乃係細長的桿菌、而帶開急性傳染性結膜炎的、於醫學上還算緊要的病原菌

## 呈紅的眼　眵留的眼

## 要命啊　那是結膜炎的症狀！

### 結膜炎

結膜炎卽俗稱爛眼、膠眼、火眼、痠眼等、在所有眼病裏、最容易患得一犯此病乃血聚在結膜上、眼瞼弄腫眼脂多而有夾眯感、症狀漸重則像膿血似的眼脂不斷的分泌、以致眼力衰弱視物顯著朦朧的狀態、至於調治法每朝洗臉時、先拿清水洗好了眼睛、把眼脂擦下去、而後用老篤眼藥點眼一下、總是每日如此反覆兩三次點眼纔好

總而言之老篤眼藥因於

1、殺菌作用、滅盡病原菌
2、消炎作用、消散炎症
3、鎮痛作用、止住疼痛
4、收斂作用、斂收傷面及潰瘍面、而抑止分泌物等々

如此其作用綜合的各盡各的性能、而奏優勝的功效

### 角膜炎

角膜炎卽俗名叫星翳眼、衝傷眼、香花眼、糜爛眼等犯瞳子的炎症、就是把眼球弄溷濁、或生白色斑點、以致視物眼花、淚流下的厲害、而在眼遺生起糜爛的、其療法則概是與結膜炎相同

老篤眼藥所具備的殺菌、消炎、收斂、鎮痛等諸般作用、對於角膜炎症亦能彀十分的奏効

### 沙眼症

沙眼乃起初在結膜上、充血或發生顆粒、然因爲不理會疼痛、所以人們往々擱置不顧、可就顆粒逐漸增殖起來、刺戟眼球而覺乎夾異物的感、瞳子乃陰沈的發哈氣、或者眼睫毛倒着長出來使眼狀難看、還還不算甚至於移變重症、受非常之苦的時候也有、因此本症非儘早施行調治法不可、一經症狀沈重可就耽延日期、而易於荒疎醫治的、所以未見全癒的當中、千萬不可緩怠調治、至於其療法則總得於每晨洗臉後以及每日勵行老篤眼藥之點眼、不慌不忙的只要接連着點用纔好、因爲老篤眼藥的優秀作用、能彀抑壓病勢而頓挫其進行、結果可見早時治好

### 對兒童

兒童們晨起時、因於眼造附着眼脂睜不開眼瞼、或有白眼部分呈着淡紅的充血、那是大概屬於急性結膜炎的症狀、對於這樣病狀、請尋速點用專爲小兒特別留心處方調製的「小兒用老篤眼藥」纔是、本藥千萬不麻不痛而奏他種眼藥到底比不上的偉効

### 適應症

結膜炎・角膜炎・沙眼
疲勞眼・學校眼炎・眼瞼緣炎
角膜翳・結膜充血・麥粒腫　等

俗稱　火眼、疫眼、爛眼、血紋眼、膠眵眼、香花眼、雪昏眼、哈氣眼、糜睍眼、乾燥眼、紅腫眼、眼球點斑●

藥價　小瓶 兩角　便利包 五角
大瓶 三角　小兒用 兩角

各處藥房洋貨店均有出售

### ●老篤眼藥式點眼容器

一、方便
二、簡易、而因有瓶罩、最合衛生
三、新案特許自動式、故一滴亦不至於浪費

總行　相馱　山田安民藥房